臺灣日日新報 夕刊
七月六日
夕刊定價一部二錢

工國の斡旋要請を 米政府拒否に決す

【ワシントン五日發聯合】米國政府はアヂスアベバ駐剳代理公使を通じ伊、エ兩國間の紛爭につき居中斡旋方エチオピア政府より要請に接したが情勢檢討の結果、事實上右要請を拒否するに決した

ハル長官の回答文

【ワシントン五日發電通】アメリカ國務省は不戰條約の精神に基きイタリー、エチオピア兩國紛爭の平和的解決に關しエチオピアの要請に接しハル國務長官は下記關係者と直ちに對策を協議した結果回答文案が出來上つたのでハル長官はエチオピア皇帝に回答を發した

回答文内容左の如し

イタリー、エチオピア兩國とも不戰條約の調印國たるに鑑み余は兩國當事者の何れも紛爭の處理に當つて平和的以外の手段に訴へ或は條約の義約と矛盾する如き如何なる事態の發生をも許すと信ずるを欲せざるものである紛爭は目下聯盟機關の下に和協の過程にあるを以て余は兩國政府に滿足なる解決が成立することを希望するものである

國體明徵の問題で 政府・再考慮を決意

暑休前に……聲明を發表

【東京六日發】岡田首相は五月の臨時閣議後、國體明徵問題に關し林陸相より重大進言を受けたので直ちに陸相の進言に基づき白根書記官長を招き同問題に關する右翼方面の諸種の情報を聽取しこれが處置方法其他につき熟議した結果、同問題を繞る事態は相當緊迫して居る事實に鑑み岡田首相も愈々政府として再考慮する事に決意した模様である、而して政府としては同問題を取扱ふ態度に就いて特に天皇機關說排擊論其ものには觸れず、より廣汎な國體の明徵問題に努力する旨である、即ち政府としては國體に對し疑惑を生ぜしめる慎れある言動は之れを徹底的に取締つて行く決意のある旨を聲明する形式を首相談とするか或は政府の決定する聲明とするかは今後更に協議の上決定する筈であるが聲明の發表は暑休前に行ふものと觀られてゐる

大局的明徵を要求

美濃部博士一個の問題でない

軍部の强硬希望

【東京六日發】天皇機關說問題に關し軍部側大臣は今日迄閣議の席上或は機會ある毎にこれが解決を政府に督促してゐるが要するに軍部の强硬なる希望は次の如く積極的に國體明徵に努力すべしと云ふのである、即ち

軍部としては美濃部博士一個の處置を要求し之れを問題としてゐるのでなく大局的に國體の明徵を行ふべしと云ふにあるので司法當局の處置問題とは別箇の取扱ひを爲すべしと云ふ點にある模様である 而してこの點に關する諸情勢を綜合し結果、文部大臣に於て更に積極的に國體明徵に關する何等かの意思表示を爲すべしと云ふ事に意見の一致を見た

激昂は當然だが 適時に發露すべし

上海陸軍武官室發表

【上海五日發聯合】五日陸軍武官室發表 新生不敬事件に關し在留邦人中當局の處置を手緩しとなし一部には非常手段に依つて暴舉ずら既行せんとしてゐるとの說も聞く、之れは思慮の淺はかを思はしめるものである、目下外務當局は支那側と兩者交渉しつつあり、恐らく國民一致の熱意を顧定せしむる事を主眼として行ひつつある事と信ずる、勿論外交は國民の後援がなければ出來るものでないから不敬事件に激昂する國民として當然で、斯る感想を無理に抑壓して拱手傍觀すべしといふのではない、之れを最も正當なる方法手段に依り適時適正に發露して國民的意思を表示する事こそ正に當局の後援たる所以である

震災復舊豫算に 大藏省が特別の同情

最高限度迄認めてくれた

岡田財務局長が語る

震災復興豫算、同低利資金の借入交渉等のため上京、二ケ月ぶり歸任した岡田財務局長は次の如く語つた

震災復舊豫算

震災復舊豫算は大藏當局の特別な諒解と同情によつて大藏當局方の要求を殆どマキシマムポイント迄容認して貰へた、數字だけから見ては誤解される虞れがあるが、結果は約六百萬圓の要求に對し六十數萬圓の削減となつてゐる、然しこの内五十萬圓は最初補給利息金の減で、その事情は最初補給利子二十ケ年分計上したものを内地並に先づ五ケ年分だけ計上し殘餘はその後の實地に見直して後年度割賦しやうと云ふのである、從つて實質的には殆ど影響無いと思ふ

震災復興低資

次に震災復興低利資金の方も最初の要求よりかなり減額してゐるけれ共、之は預金部で扱つてゐる慣例に照してみると、復興資金としては被害家屋四十六萬戸に上つた昨年の關西風水害でもその要求に對し一百萬圓しか出さなかつたとの事で、結局一戸當りの貸付額が減額されることになつた、それでも内地よりはズツと良い割合に折合つて呉れた……來年度の豫算要求?總ての手續を立てるので之から財務局への手續を立てるのであつて今何と聞かれても話せない

減債基金繰入

「高橋藏相が過般、國防と財政の調和、一般會計補强の意味で外地會計への補完金を減じ、或は減債基金繰入を增徵するかの意味を表明した際特別會計への影響はどうなりますか」

「さういふ意向に表明したやうだ、十一年度に現はれるかも知れない、然し臺灣には補完金は一文も貰つてゐない、問題は減債基金繰入で、之が臺灣では年先實行し本年度の如き中央政府の要求で約四百萬圓を繰入した、十一年度にはどうなるか、前年の約束でゐる」

諸税の改正問題

「總督府としては爲すべき仕事は山程して居り而も公債要求が要るがその目的には内地に施設をする意向はありませんか」「税制については諸資としては十年度迄りといふことになつてゐたので、僕は大藏省でも臺灣は本年は震災で財政に打撃を受け、その復舊は恐らく目前でやつて來てゐるのだからこの際之以上の負擔增加は困ると言つてをいたが……思ふやうにゆかぬ今日、地租次で來年度あたり諸税の改正實施をやる意向はありませんか」「立替が遲ふ、今の所財源のために增税の要は無いやうだ、要するに税のことは私の考では、いくらやつても同じ場合でも臺灣のみが當局の立場でやることは考へ物だと思ふ、まああとを漸進してゆきたいと思つてゐる」

北支の後退を 南支で補ふ

◇……歐米派の策動

【北平六日發電通】北支における日支經濟の新情勢に依り列國側は從來把持せる對支方針の一大轉換を餘儀なくされるに至つた、即ち

一、北支における日支の政治的經濟的提携が極めて强固となつたため列國は北支において全然日本に追隨せねばならぬやうになつた

一、このため列國は南方各地の勢力分野の確保につき特殊の考慮を必要とし北支は日本に任す外なしとの認識を强めた

一、即ち列國に南京政府部内の歐米派の復活を企圖し條約上の權益確保に努め特に長江沿岸及び四川、廣東、雲南等各地方に經濟的進出を圖り以て北支における後退を南支において補はんとしてゐる、然しこの結果北支問題の經濟的分離を招致するが如きは日本として絶對反對するから我が當局は今や列國と國民政府部内の歐米派の策動に深甚の注意を拂つてゐる

經濟調査班を 北支に派遣

滿鐵が準備を進む

【大連五日發】北支經濟工作は今次の北支問題解決を契機として愈々實現の時期に到達したので滿鐵では上京中の八田副總裁も歸任したのでその第一段策として去る二日十河理事、石本經務部長の會議に基き近く北支各般の基本調査に著手することとなり目下經濟調査會及び北支駐屯軍において研究中の調査項目の決定を待ち鐵道、水運、鑛山、製鐵、紡績の重要工業、農業、貿易、金融その他一般に關する社内のエキスパートを網羅した調査班を組織して派遣すべく着々準備中である

衆議院の視察團來臺

衆議院議員の臺灣南洋視察團一行十一名は、十七日午前十時廈門より基隆入港の廣東丸にて來臺し、約一週間に亘り本島視察をなし二十四日發瑞穗丸にて歸京する筈であるが、一行十一名の外衆議院より小池書記官、大塚屬が同行し一行は凡て十三名である、議員の氏名は次の如くである

團長岩本武助、箘川吉助、三上英雄、佐藤洋之助、島田七郎右衞門、竹下文隆、立川平（以上政友會）東郷實、福田關太郎、滿賀（以上民政黨）飯村五郎（無所屬）

その日その日

○日本にはエチオピアを見殺しにする氣か——居仲調停も日本を素通りして米國へ——但し米國に移らしく逡巡するらしい

○「新生」が生れ損つて腰死兒となり惱を天下に曝す、よく見かける圖だ

○不快なる事態の發生を未然に防止し得ずとも互ひに愼重を希ふに立つ日滿ソ共同委員會の設置には無きに勝る

○君もそれが出來上つたら大臣官といふ事になつても困る

○內地の方がむしろ重要

○北國を統制しようといふときに國際聯盟を質問して亡るやうにつてかかつての事

人事

▲中島道一氏（日華紡績臺北工場長）六日內地へ

▲良山好美氏 六日內地へ

▲岡田幸生氏（糖業試驗所所長）

▲林時治氏（臺灣總督府技師長）七日後行にて臺東へ

▲中村精一氏（ボルネオ水產取締役）六日後行にて臺東へ

▲外山初三氏 三井臺北支店より本店機械部に轉じ八日大和丸にて赴任

▲廣瀨良之助氏（ゼネラル・モータース會社）六日內地へ

蘭國立銀行五厘引下ぐ

【アムステルダム五日發電通】オランダ國立銀行は五日公定歩合を五厘引下げ三分五厘となす旨發表した

米日爲替小高

【ニューヨーク五日發】本日の當地に於ける米日爲替は昨日に比し四仙方小高の二十九弗十三仙と引けた

小濱内務局長南下

小濱内務局長は八日發南下、視察を行ひ十二日歸北の豫定

日銀市中兩銀行首腦部懇談

【東京五日發】日銀正副總裁は新任に伴ひ五日日銀首腦部と市中有力銀行首腦部との第一回懇談會を開き、先づ深井總裁より國際收支問題に觸れ、本年一月の滿洲事變の收支の惡化が與へた重大影響はより國際收支の上に於ける……ことはない旨の説明を行ひ、これに次いで昭和七年我國がインフレ政策に入つて以來の經濟の情勢……大勢は變りなく小康狀態にあつても結局は物價の動きに注目すべきを示して推移するであらう……方針として日銀としては從來通りの方針を加へる如き政策は執らぬ……

無絃琴

○臺灣の三等官以下が官紀の頹れに腐りかけてゐるといふ一部の世評に對し、花明は御奉公のできることは何より有難いと思ふべきだ、腐りかけてゐるなど放言するのは、臺灣官界の高級者に異動のある事を要望するものであることを……「近衞本島の官界が落着いてゐるのは諸問題をグンく片付けて行く仕事もできるのであるが故に……」

朗らかな人生 (88)

光明靜夫作
田中比左良畫

溜息（八）

雨面の牧野君の後から、栗山君も從つた。其處から二ッ程離れた所に、「長島屋」のデパートメント・ストアーが在る。

「此處だなア！」

「うん、さうなんだ」

牧野君は强く頷いてみせた。

「御中元の大賣出し」の幟のむせ返る様の人の所々には水溜が立つてゐる道子の海岸をバックにして、あらゆる服装を凝したマネキン・ガールが、總ゆる色の日傘、總ゆる形の帽子、總ゆる色の海水着をつけて立つてゐた。

物珍らしげに市民達が窓外で御座います。每度どうも有難う御座いました。お待ちどうさまで御座います」

知らずを解けずやうな聲であつた。牧野君は前に立つてゐる何處かの花嫁さんであらう、文金高島田の鬘に身窮を爭め、扇風機の方へ眼を向けて、しらん顏をしてゐた。

栗山君は眼を閉ぢて彼女の聲を聽いてゐた。大概、食器、陶器、娯樂場——の聲に惑いて

「栗山！降りよう」

「さうか」

雷光石火のやうな早業で、牧野君と彼女の眼は互ひにものを云つた。

人の波を巧に避け乍ら、エレヴェーターの所へ二人が來た。

「栗山！奴子さんが君を見ても、知らん顏をして居て呉れよ、なー」

「解つたかい。」

「ウン、解つた」

「僕はなんだか擽ぐつたい何うな氣がするよ」

「僕もだよ」

エレヴェーターは二樣とも彼等の前に停つたが、二人は乘らなかつた。

「今度らしいぞ、國の動作が俊敏を示す」

「さうかい？」

「時計のやうな針が際際を示してゐる。其時地燈から二階に上つてきたエレヴェーターに目的の人が居た。

「お愛しの君よ！」

「ヤ、暫らく、奴様！」

二人は心の中で彼女に挨拶をかけた。二人は「ハイ傘つてゐるまし」とばかり乘つた。

「お待ち遠うさまで御座います。上に參ります。三階に御用の方は御座いませんか。途中御用の方はお知らせ願ひます。三階、四階、吳服反物……」

た彼女の赤い唇、は微に綻びた

「君の樂樣は美人だが、今のスタイルは全く板について、特別の美しさが現はれてゐる。本當に素敵だつたよ」

「さうでもないよ」

「いや、お世辭ぢやない、本當だぜ」

「さうかなー」

「して些もいいなー」

「フフン、御自慢の堅さ、奴さんの前では、うつかり話めらない」

二人の腹時計は 夕食の時間を過ぎてゐた。

プーンと支那料理の脂臭い匂が、百パーセントの香氣が四邊に漂つてゐる。

「おーい、ランチでも食べようや」

「いいなー」

牧野君はかう答へて直ぐ匂ひした。

「あッ、佐々木君が彼女を連れて來てゐるよ、おーい、彼處を見ろよー」

牧野君は海老のやうに身體を曲げて、車を當山其のために示すのであつた。

漫畫 やきとり屋のトリちゃん (62)

松下井知夫

最優秀の紙製品
テーオー 東京 印
山根東光堂

G-3

キッコーマン醤油

中元の御贈答に
體裁の良い化粧木函（二立壜二本入）
美麗な八立罐
を御利用下さい
宮内省御用達 野田醤油株式會社

月虎かとりせん香
月虎にかとりは優る
内外除蟲菊株式會社

內臺航空路を鐵道省が直營か

滿支へも手を延ばす計畫で 明年度豫算に計上

【東京六日發】躍進日本の航空陣完成へ――鐵道省では今春來航空連絡調査委員會を設置し着々研究を進めてゐたが、愈々航空機に依る旅客貨物の大量輸送の必要を痛感、鐵道省直營の下に大々的に航空輸送を行ふ事となり、目下鐵道局で着々成案を急ぎつゝある、而して十一年度豫算にはその一部を計上し優秀新鋭なる國營機を右のコースに快翔せしめる事となつたが、右鐵道省の航空事業進出には軍部方面でも熱烈なる支援を與へつゝある、鐵道省が直營せんと企圖しつゝある航空路は
△日支連絡（福岡―上海線）
△東日本連絡（東京―樺太線）
△內臺連絡（福岡―臺北線）
△日、鮮、滿連絡（東京、大阪―滿洲又は建設線）
等で就中日支航空連絡は當面の大問題であり、徒らに列國の蠶食に任せて傍觀の態であつた支那に對し始めて我國に依る定期航空路の開拓を行はんとするもので最も重大なる意義を包含してゐる、使用機としてはダグラス機を以て超高速度定期を計らうとする意見であり、國營機の管理操縱等については軍部とは完全なる諒解が遂げられてゐるものの如くである、鐵道省が近く建設資材用に輕飛行機を購入し、又遲くも八月十五日頃から國鐵、日本空輸、鮮鐵、滿鐵、滿洲航空の五者協調の下に一枚の切符で列車と定期旅客機との連絡を計る事になつたのは實に直營への蠶手移る前奏曲に過ぎず、省內の航空連絡調査委員會は陸、海、遞の各省より新たに委員を迎へて擴大強化し、一路鐵道省の大空への蠶手を伸張せる航空路直營に向つて邁進する段取りになつた

行く〳〵はさうならう 初耳だ＝藤田部長談

右の報に就き藤田總督府遞信部長に質せば語る
それは初耳だ、しかし行く〳〵はさうならねばならぬだらう、來年の豫算に計上するまでに計畫が具體化してゐるのなら勿論遞信省とも話し合ひがあつての事でなくてはならぬし、省からはすぐこちらに話をもちかけるだらうのに何の相談も通知も受けてゐない、はつきりしたことは從つて云へないが鐵道省の腹案と云ふのではなからうか

思ふ存分喋らせまいと裁判長立直つて訊問陣

高木氏面喰つた形 帝人事件公判

【東京六日發】帝人事件第七回公判は六日午前八時三十分開廷、前回に引續き高木復亨氏起ち藤井裁判長の訊問に答へて臺銀の月報に對する債務關係と債權回收の狀態に就て說明を繼ぎ
高木 さて前に引續きまして述べます
裁判長 それは後廻しにしてこちらから訊問することに答へて欲しい
と用意の上申書を原稿にして述べようとすると押へたので自分の方から言ひたいことを思ふ存分言つてしまはうとしてゐた高木氏は豫定が外れ面喰つた形
高 色々な事情を一通り聞いて戴いた上で
と願ひ出てたが裁判長はこれに應ぜず
裁 永野、長崎、小林、河合の各被告との交涉關係から聞きたい
と訊問を發し高木氏は簡單に一通り述べた後
高 初め河合君が買受を申込んで來た時は買受團の代表者と言つて來た
裁 被告はその時賣つてもよいと思つたのか
高 相當信用出來る相手なら賣つてもよいと思つたことは今迄申述べてゐる通りです
裁 その時河合は買受團の代表者でないことを仄めかさなかつたか
高 そんな素振りはありませんでした
裁 八年一月に被告は臺銀幹部も帝人株を賣らうと話合つたといふが賣らなら賣らうといふのか
高 賣らなんていふことは話もしないし決めもしません
裁 値段を豫想しないで賣らうといふのは變ぢやないか
高 値段を定めずに賣る肚を先づ決めるといふのはちつとも變な話ではないのです
裁 その後河合は昭和八年六月五日臺銀に被告を訪ね正式に買受の申込をなしたかね
高 さうです、河合君はその時頻りに臺銀は帝人株の如き事業株を何日までも所有してゐるべきでない、又臺銀當事者が田村駒治郎に一株百五十圓で賣つた旨い夢を見てゐたら今にひどい經濟が來て暮くなるだらうなどと言ひました
裁 一株百二十圓位なら帝人株の持株をせめて半分も賣らうといふ話をしたのは何日か
高 昭和八年四月中の事です
裁 その時島田は餘り氣乘りしない風であつたのに五月になると急に賣ることに贊成したので被告と柳田は風向が變つたね、頭取は誰からか頼まれてるんでないかと言ひ合つたさうだね
高 そんなことはありません
裁 豫審ではさうなつてゐる
高 そんな意味で言つたのでもないのにそんな風に書かれたのです
裁 被告は帝人株を處分しなければならぬと早くから思つてゐたといふが、そんなら河合とばかり交涉を續けずに色々な方面に當つて見るべき筈ではないか
高 それは年頃の娘を持つた親心です、嫁にも遣りたいし鐘太鼓で觸れ廻る譯にも行かぬといふ事情なのです
と答へ午前十時少憩

中島元商相の介在に訊問觸る

高木氏巧みに逃ぐ

午前十時二十分再開、八年五月六日に來た時のことに就て訊ねられ
其時の話は二十萬株全部買受の話なので十萬株は一株百十七圓の配當附、殘り十萬株は百廿二圓、買手は東京の保險團と大阪の綿絲商成團、取引は總て現金のこと、と言ふ申込で私は時價百十七圓では困る、もつと高く買つてくれと言ひました
と答へ當時臺灣に行つてゐた島田頭取と打合せて河合氏との交涉を進めた顚末を述べ
高 一方帝人會社から臺銀に對し增資と增配の希望があり臺銀としては增配はよいとして增資の方は差控へたいと從來から考へてゐたのですが此際增資することにしたら河合君の方でもつと高い値を附けて來るだらうと考へたのでした
裁 島田はどんな考へだつたか
高 私は到々兩方案に就て第一案、第二の二つの案を持つてゐました、第一案は二十萬株一括して百二十五圓で條件は先方の申込通りにすること第二案は十萬株だけ百二十圓以上に賣ると言ふ案で島田頭取は大體第二案に贊成でした段々申上げて行く程從つて裁判長にも御諒解が行くことと信ずるがこの間の河合君の取引も公正なもので何等やましいこともないのです
裁 河合の話で中島商相がこの買受けに就いて盡力してゐると言ふことを聞いて被告は何と思つたか
高 別段何とも思ひません
裁 然し被告は島田頭取に宛てた報告にも特に中島商相の存在を報じてゐるではないか、之は中島商相が河合の持つて來た話の背後に居るといふことに多大なる關心を持つたためではないか
と愈々中島元商相の介在が訊問の上に上り被告席の中島商相はじつと眼を閉ぢてうつ向いてゐる
高 豫審でも同じ樣なことを言はれ三土さんがどうの中島さんがどうのと言はれましたが、私は三土さんも中島さんも意に介してゐないのです
裁 この買受團に永野松太郞が働いてゐて同人を通じ鳩山一郎や黑田大藏次官にも話が通つてゐるといふことを當時被告は知つてゐたか
と愈々政黨政治關係に觸れて行くが
高 そんなことは少しも知りませんでした
と否認する
裁 豫審では被告の供述を見ても島田の供述を見てもさうなつてゐるではないか
高 豫審の供述、豫審著し誤記してゐるし實際述べないことも記錄されてゐるのです
裁 鳩山が島田に面會を申込んで來た事實はあるか
高 文相秘書官林君から島田氏に面會を一しよに食ひに行かぬかと言つて電話が掛つて來た事はあるが、勿論私はそれに就て別に何とも思ひませんでした
裁 鳩山には鈴木喜三郞から話があつたと言ふことを豫審では言つてゐるがこれは事實か
高 豫審のことは記憶がごつちやになつてゐるから答へ出來ません
裁 それでは同じく豫審の供述であるが當時この商談を纒めないと前に言つた樣な色々な面が附いてゐるから島田も被告も首になると思つたと答へてゐるがこの點如何
高 それは全く豫審判事に迎合的に申したことで眞實ではありません
と述べ午前十一時五十五分閉廷

將棋の木村八段 今秋に愈よ來臺

有段者數名を引具して

今秋の臺灣博覽會を機に圍碁界の名人本因坊氏の來臺決定に本島ファンは熱狂してゐるが此度に又復將棋界の達人木村義雄八段を招聘する事となつた模樣である、卽ち臺灣將棋聯盟會長島田財務局長が過般上京の際木村氏と種々交涉を重ね交涉をなした結果內諾を得るに至つたものらしく木村氏は他に四、五人の有段者を引具し來臺するものと見られその實現が期待されてゐる（寫眞は木村八段）

廿餘棟の家屋粉碎

宮崎縣下に大旋風が起つて 長崎、福岡に落雷、數名死傷

【福岡六日發本社特電】五日午後宮崎縣東諸縣郡村村に雷雨と共に大旋風起り、富樫、杉、竹林等を根こそぎにし二十餘棟の家屋を空に捲き飛ばし、同村富岡等數名が傷を負うてゐる、五日は九州一帶雷雨に見舞はれ長崎縣南高來郡山田村の藥小屋に落雷、藥小屋の家族六名が何れも瀕死の重傷を負ひ一名即死、福岡市は落雷二ケ所小兒一名即死した外、今朝來西日本一帶からりと晴れ久し振りの燦たる陽光を浴び歡聲湧く

阿里山上に

宇宙線の觀測所 北は樺太南はパラオ迄 研究網を擴大する計畫

【東京六日發本社特電】豫てから宇宙線の研究に努めてゐる日本學術振興會第十委員會では更にその研究網を北は樺太の豐原から南はパラオ迄擴げ宇宙線の水も漏らさぬ觀測陣を張り廻らすことになつた、觀測所は大泊、豐原、東京、富士山頂、阿里山、パラオの五ケ所となるらしく、その前哨として今夏九月中旬富士山へ理研の仁科、淺野兩理學士を登山研究せしめる筈

醫學部の陣容

段々に整ふ 富田博士に正式任命

五月の閣議で富田雅次氏が臺北帝大敎授に任命されたが、氏は大正三年京大醫學部出身、十年に醫學博士となり、前長崎醫大敎授である、專攻は醫化學、細胞、呼吸、消化榮養、ヴィタミン等の化學の方面であつて、醫學部の重要な一部門であるが醫學部に於て專ら同方面を擔任する筈である、氏の任命に依つて臺大醫學部としては既に任命された金關丈夫（解剖）和氣巖（病理）澤田平十郞（外科）の三氏を加へ四人目の正式發令であり、かくて明年度開校を控へ何れも外遊中で陣容は次第に整へられて行く譯である

驅逐五月雨 進水式 末次長官臨場

【東京六日發】横須賀海軍工廠で昨年十二月十九日建造に着手した一等驅逐艦五月雨は六日午前七時三十分末次司令長官臨場の下に無事進水した、同艦は長さ百二米二十四、幅十九米六十七、吃水二米七十二、排水量一千三百六十八噸、速力三十四節、主砲十糎七、五門、發射管八門である

新竹市內で空米相場 期米店に手入

【新竹電話】近來新竹市內期米店で空米相場を張り賭博行爲をなしてゐるものある事實を探知した新竹署では五日市內期米店に一齊手入を行つてゐる、新竹署では五日市內期米店主等を召喚取調べを行つてゐる、聞く所によれば期米賣買には大阪堂島期米市況に據るものの如くである

震災義捐金の處分を相談

けふ監事會を開いて

震災義捐金事務所監事會は六日午前十時から文敎局長室に於て深川監事長、森田、高橋、須田、三野各督府課長が參集して開かれた、督府豫備金支出、低利資金借入の兩問題も近く決定するに伴ひ今後の義捐金も入れ義捐金約百三十萬圓の處分に關する打合せで、罹災地の共同利用施設に使ふ事と家屋の倒壞せるものの救濟に使ふ事、死亡者の遺族、不具になる樣な重傷者の救濟に大體意見が一致し官民委員會に於て正式に近く官民代表の會合を開き決定する事になつた、義捐金の使用は卽ち震災救濟、今後の救濟、罹災地の復興計畫等より成りその內容そのものは追つて發表する筈である

桃園水道敷設を陳情

【新竹電話】桃園街は有數の町でありながら今日迄水道施設がなく、再三再四水道施設を懇願したが削除の非運に遭つてゐたが、來年度こそは是非ともこれを實現せしむべく鑑山庄を水源とし費用二十萬六千圓中三分の一國庫補助、三分の一州補助三分の一街負擔とすべく宮野郡守、村木街長、簡朗山外二氏は六日新竹州に內海知事、新竹州內務部長、下村衛生課長を訪ひ水道施設に付き陳情をなした

麻雀賭博の檢擧 十一名に達す

更に各方面を追究

【新竹電話】既報、四日夜のマージャン賭博檢擧に引續き新竹署は嚴重に連累者を檢擧、現在迄に十一名に達して居るが、當局の決意は益々固く各方面に亘つて追究中である

野口知事茶業觀察

【金山電話】茶業觀察の爲め野口臺北州知事は細井地方課長、原技師等を伴ひ五日金山に到着、金山クラブに投宿し、翌六日朝金山庄長の案內で水尾海岸を觀察して同七時半自動車にて歸北した

行水中の男に熱湯をかく

【基隆電話】基隆市觀音町三三番地張資氏（三八）は眞向の同町六五番地の人鄭重五（二〇）と平素から感情の疎隔となつて居たが五日午後六時頃行水中の張に熱湯をぶつかけ全身に治療五週間の大火傷を負はせた

水產商船講習所の修了式入所式

【基隆電話】基隆水產商船講習所修了式並に入所式は六日午前十時から桑原市尹その他關係者列席の上擧行されたが、今回の修了生は十八名入所生は九十五名である

チフス死亡率 本島人が多い

內地人にくらべて

本年度に於ける臺北州下のチフス患者は昨年度の發生數に比して二倍弱の激增を示した、特に臺北市のチフスはその後更に增發しつつあり、その死亡數も日を趁うて激增し、今のところ州下で四十六名、この中臺北市だけで二十四名と云ふ多數の死亡者を出してゐる、これを百分比で死亡率を示せば州下二二・二強であるのに對し臺北市は一七・〇強、衛生施設の行屆かない州下田舍よりは醫療施設の完備した臺北市の發生者に死亡者が少ない事を示し更に內臺人別にすれば內地人一六・〇強にあるのに比して本島人は二八・二強で衛生思想の低い本島人發生者が六割以上死亡者を出してゐる事は今後のチフス防遏上注目すべき問題である

巨人飛機十六臺を建造

ソ聯が空中艦隊編成

【モスクワ六日發聯合】空の怪物マキシム・ゴルキー號が空中衝突の結果墜落した後、ソ聯邦政府は直ちに「巨人飛行機」三臺の代機建造を決定したが、其後當初の計畫を擴大し「巨人飛行機」十六臺を建造し以て空中艦隊を編成する事に決定五日其の旨を發表した

臺灣旅行倶樂部新竹支部發會式

【新竹電話】臺灣旅行倶樂部新竹支部發會式並びに懇談會は五日午後五時半より公會堂にて開催された支部長桑原佐一郞氏支部幹事長父吉驛長出席來賓として內海知事以下官民百二十餘名臨席父吉驛長開會の辭ありて桑原支部長發會の挨拶を述べ來賓として內海知事祝辭を述べ閉宴最後に臺灣旅行に關する映畫を觀覽して午後八時半閉會した

壽青訓生が壯烈な野外訓練

今夕から明朝へかけ

臺北市壽青年訓練所では六日午後から翌朝にかけて左の計畫により野外訓練を施行する、午後二時全員校庭に參集し夫より士林公學校附近まで徒步行軍をなし、同所を中心に警備夜間演習勤務の訓練を行ひ終つて一同露營の野營を整へて夜を明かし臺北市を襲ひ市中の演習を行ひ午前七時終了、次いで壽小學校校庭で分列、閱兵式に移り午前十時より訓練生一同は六張犁陸軍射擊場で實包射擊をなす筈、右の壽青訓生の演習は青訓として相當大規模で成績は各方面より注目されて居り、市當局よりは千葉少佐が査閱官として臨場することになつてゐる

人家に飛行機が墜落し八名即死

【ベルリン五日發電通】シーメンス航空機製作會社の飛行機がベルリン郊外ブリッツの上空を試驗飛行中突如發動機に故障を生じ、人家の上に墜落、これを炎上せしめ飛行機搭乘の試驗員六名と墜落を受けた家の家族二名計八名は即死し、其他數名の重傷者を出した

今明の兩夜 青少年の夕

臺灣基督教青年會では市內多數の商店でセッセと働いて居る青少年諸君が慰められる機會の少い事を遺憾とし之等を慰安の店員諸君を招いて六、七の兩日午後七時から鐵道ホテル餘興場で「青少年の夕」を催し、遊戲、舞踊、映畫等盛り澤山の餘興により店員諸君を慰勞すると

今夜の演奏會

臺北音樂會では六日午後七時から新公園音樂堂で桑原氏指揮の下に左の演奏がある
（一）唱歌集「眼の星」（二）輕歌曲「音樂の目覺め」（三）行進曲「ベ藤崎歌劇組曲」（四）輕奏曲「ベートーヴェンの思出」トベーニ作曲、（五）「ガロップ（其四）」ミノ作曲、「五」歐洲曲「トロムペット獨奏」ハウセルマン作曲、（六）幻想曲「獅子の目覺め」コンツキー作曲、（七）行進曲「コレーン」ガンヌ作曲

ゆうかり句會

七月例會を六日（土曜）夜七時から臺北市本町一丁目富士館二階に開催、兼題夏季雜詠五句

大屯山ハイキング

趣味登山會主催の大屯山ハイキングの集合時間變更 草山出發を七日午前九時に變更された

南寮ヶ濱海水浴場開き

【新竹電話】新竹の南寮ヶ濱海水浴場は五日午後四時半から森村內務部長以下官民多數列席の下に盛大な場開きをなした

釣し

△基隆 八尺門の防波堤前の沖、社寮島防波堤の外側附近本船の八寸に係るのが水流に乘れば面白く釣れる、時間は午後三時から夕發にかけて有望、釣針は鍼かも七寸位にするのが成績がよい、波の模樣では木山の外海迄のせば大物間違ひなし
△淡水 水よく澄み驛前からゴルフ場下、燈臺下にかけてチヌの大物が面白く釣れ、中洲の淺瀨附近でキスも可成り有望
△山子脚 水うす濁り鰻釣りの外見込うす、鰻は三峽への放水路は鰻釣り有望
△三峽 水うす濁り鮎見込うす
△育發庄 水量少く釣見込少く投網よし
△濠底大溪 見込少し
△龜山 グチ、アカエ、アラ、アイゴ、餌岩蟲、ザコ
△頭圍 川口附近キス釣り有望、外澳もキス、マツ鯛有望
△武老坑溪 水よく澄み鮎も可成大きく新城驛から上手に二里位上れば尺に近いもの相當釣れる

あすの天氣

（臺北測候所發表）
臺北地方 南西の和風曇後驟雨
一區（北部）南西の和風曇後驟雨
二區（東部）南の和風曇驟雨
三區（西部）南西の疾風雨
（南部）南西の疾風雨

概況（六日）七六一粍の高氣壓は小笠原島の東方洋上に滯留し七四六粍の低氣壓は北緯二五度東經一一〇九度卽南支那廣西省にあり東北東に進む模樣、本島は北東部が曇、南西部は雨で昨朝五時より今朝五時迄に恆春では一一八粍の降雨あり尙ほ降り易く模樣であります、南部海上は南の疾風雨波やや高く北部海上は東の和風浪波は穩やかとなつて居ます

潮汐（七日）

	滿 午前	滿 午後	干 午前	干 午後
基隆	二時一五分	一時四五分	九時三〇分	七時三五分
淡水	[illegible]	[illegible]	[illegible]	[illegible]

各地氣溫（七月六日午前十時）

恒春	二八度
臺東	二九
高雄	二六
臺南	二五
澎湖	二七
阿里山	一四
花蓮港	三〇
臺中	二九度
臺北	三一
基隆	三二
新竹	三二
鹿兒島	二七
長崎	二五
石垣島	二五

會葬御禮 伊藤豊 親戚一同

東洋一安い百貨店 地方百貨店卸專門 六月號 無料進呈 大阪市 平和商會

夏の金儲 アイスドロップ機械 石塚機械製作所

印刷機械・活字 斷截機械 中田瑞穗堂

ハギレ 二等品卸 松田正商店

中風大妙藥

蓄音機 製作卸 瑞光商會

債券 五割利殖法 瀨本商店

ペインテックス

◉齒痛に頭痛はガオガンに限る◉

祝 蓄 音 器 祭
船頭可愛や 音丸
沖のかもめ 松平晃
峠の雨 ミス・コロムビア
放浪の哀歌 明木京郞
夕空晴れて 松平晃 ミス・コロムビア
をとめの日
窓に口笛 澁谷のり子
村の辻馬車 中野忠晴
廻り燈籠 豆千代
新那上節
コロムビアレコード

オールスター豪華陣！
月夜の港
あこがれ
富士の白雪
あめやの唄
道中數へ唄
都々逸くづし
丹下左膳
京風を呼ぶ
聽作揃ひ！
ポリドールレコード

古い傳統と新しい研究 御園石鹸

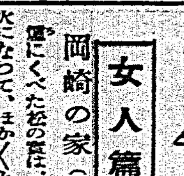

親鸞聖人（257）

（洛上の巻）吉川英治作　山村耕花畫

女人篇　岡崎の家（四）

爐にくべた松の實は、ほどよい火になつて、ほかくと無言の二人を暖めた。蓮阿彌は外の木枯しに耳を澄まして、

「冬もよいなあ」

と、粛々と云ふ。

「行きなやむ旅の夕ぐれは辛いと思ひますが、辿りついた家の情でかうして人心地のついた時、そして、家の主と共に語しながら爐の温もりに殺る時、やはり生きてゐる歡びを覺えますわい」

「ですが、蓮阿彌どの」

綽空は、眞面目な面貌を見せてから啓まつた。

「私には、まだこの寂境の獨り居が、ともすると、雜念の思ひに敗る惧になつて、粛々、孤獨をよろこぶまでには至らない。唯、近頃は念佛讃念に、いささか心の安らぎはあるが――」

「ご無理もない……。人間ぢやもの、なぜあなたは、もう一歩出ないか」

「出ないかとは」

「申し難ることぢやが、そのお若い血を、飼へようとは爲さるか」

「……」

「わしのやうな破戒僧になり召されたとは云はぬ。風雅へ逃避なされともすすめぬ。しかし僧侶の生活を離れて見て初めて僧侶の生活が分つたやうな気がします。大きな商戯ぢや、まづその生活の根本義から僧侶は今の矛盾をすて大道に立ち直らなければなりますまい」

「私もそう考へてゐるのです」

「人間の中の佛教でなければならぬ。彼の世の淨土ではもう人が承知せまい。現世が極樂であり、現世が住みよく、樂しく、明るいものでなければなりますまい。その教化に立つ僧侶の生活はどうでせうか。――わしがまづお手本ぢや隠れてすることなら咎めぬが、人に見つかつたが最後、女犯といふ堕地獄といふ、破戒僧といふ、あらゆる罪に追ひまはされる」

「……」

「そのくせ、高野の奥、叡山にせよ、叡山の坂本にせよ、法城のある處には必ず所謂の女があつまる その女たちの相手は誰か。又、瑠璃の行はれるのも、僧侶のあひだに多いと聞きまする。をかしな事のやうですが、考へてみると深刻な問題です、人間の第一義ですからな」

「……」

綽空はそこにゐるのか居ないのか分らぬやうに默然としてゐた。蓮阿彌は、ふと話題を一轉して

「はははは。あなたとお目にかかるといつもかうした話だ。私に何かさういふことを云はせるものをあなたが感じさせるのぢやな。居然かな。……さうぢや、かかる夜こそ、一曲彈きたい、聞いてくださるか」

「望むところです、ぜひ、聽かせていただかう」

「何を語りませうな」

彼の琵琶をひき上せて、蓮阿彌はその抱へてゐる膝の上へかかへあげた。

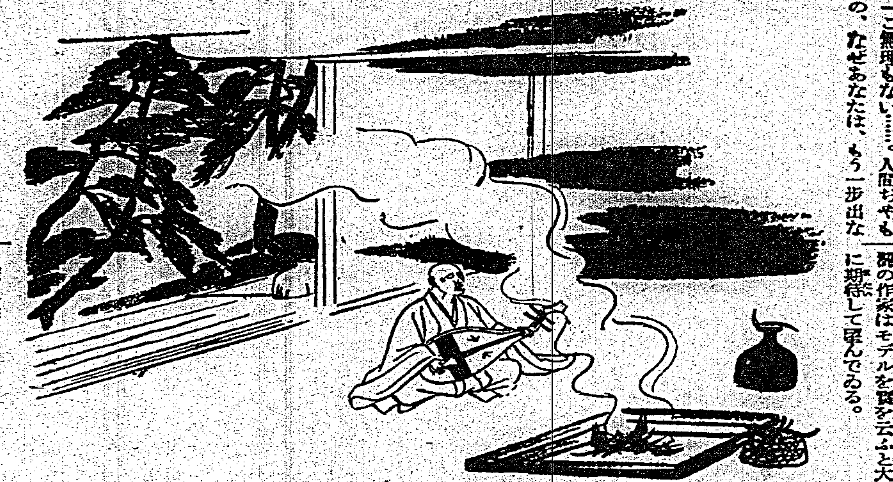

畫談縱橫（下）

――云ひ度いことども――

野村幸一

畫家には實際モデルがゐない、畫家の作家はモデルを實を云ふ大に期待して喜んでゐる。

自然を研究することも大切だが、自然を一つに纏めた様なモデルの研究も大切だ。モデルは裸になるとはきまつてゐないコスチューム（着物を着て）もある。

モデルに矢張り女の方がいい、だがモデルに對する意識が聊か卑しいものに考へられてゐる、モデルになることが一種の恥らはしい職業の様に思はれてゐるが、決して

そんなものではない。モデルは畫家の伴侶だ、よい作品をつくり出す一つの土壤だ。

モデルは新時代の職業としてやるならば尖端的なものだ、モデルは實際やるならば相當の收入がある東京では下谷根岸の宮崎が有名だ明治時代からあるのだが、そこにゐるモデル達は相當な收入で生活してゐる。

モデルは裸になるので恥かしいと云ふ羞恥もあるが、畫家の場合はそんな心配は無用だ

自分はかつて東京で初めてモデルになつた女性を裸にするのに弱つた事がある、初めはなかなか裸にならなかつた、着物を着たままで椅子にすわつた、それではならないので『着物をぬぎなさい』と云つたら、腰卷一つになり赤くなつてゐた

たうとうじれつたくなつて『お風呂に入つたら着物のままで入りますか』と云つたら、泣きさうな顔をして裸になつたが、それから度胸がついて平氣でモデルになつてくれた。

畫家はモデルを一つの自然に見るからちつとも變な氣持にはならない、かへつてチラリと出すけだしにエロチックを感ずる。

モデルに向つて描いてゐる畫家は、眞劍なものだ、不純なものがあれば、その畫も決して完成しないのが最後の解答だ。

誰か畫家の畫家のためにモデルになる様な勇敢な女性はゐないだらうか、勿、裸にならなくてもいいのだ。

モデルは決して惡い職業でないことだけ斷言する。

◇　◇

畫壇の作家はモチーフの把握力が足りない、出來るだけ勉強して、うすぺらな作品をこの世に一枚も殘さない樣にして貰ひたい。

かつて藤島コレクションの展覽を東京で觀たが、その時ルオーの仕事を初めて知つた、誰でも知る通りルオーはフォブな構を描くが、しかしあれは決して目茶苦茶なものではない、彼の作品の裏に秘めたるあの正確なデツサンの鍛錬が、ちらりとその豪放なタッチの間に見える、自分はルオーを買かぶつてゐたとつくづくとその時悟つたルオーのあの細心な制作態度はルオーのみがもつてゐるものだ。

「赤衣のアルル・カン」の作品のなかにそんな點を發見して全く感心かつた。

科學的にも研究してゐて絵具の效色をとても氣にするさうだ、藤島氏はルオーの作品を澤山持つてゐるがルオーはよく自分の描いた作品に筆を加へに行くと云ふことを聞いたが實に良心のある作家だ。

×　×

どうでもいいでは駄目だ、まさか生んだ子を生みぱなしにする親もあるまい、かならずそだてるのがあたり前だ。

戀人は女・男に限られてゐないのが、畫家の特權だ、畫家の戀人は沢山だ、畫家は失戀してもそんなに打撃は少ない樣だ、畫の方に凡てを捧げるから

要するに確りと勉強する事だ、自分をたたき上げるには、それ相當の努力をすることが先づ一番だ、他人の云つた事を自分が云ふ樣に平氣でやるづぶとさをやめて勉強することだ。

吃でも自分の意思を不完全ながら發表できればそれでいい、畫壇の作家に勉強が不足であることの上なしだ、怒るなら勝手に怒つても差支へない、怒るひまに勉強しなさいと云ひたい。

×　×

第九回の選展に何を待つと、やつて「どうだ」と云へるものを一つ見せて貰へまいか。

選展は帝展の延長ではない、選展は帝展である、だからくだらぬ審査はやめて、作品本位にやるべしだ、その内に選展の所謂錬事進中もびつくりして手におへなくなり作家に相談をもちかけること明らかだ。で作家本位の選展になると云ふものだ。

選展改革も必要なことは必要だが選展に松林さんに似た人物が居れば、立所に物も云はずに抜き打にバツサリとやるが、今の所はまだまだ選展も御年齢も若く、下手をすると友食ひで、元も子もなくしさうだ、致命傷になる樣な事があつては、選展の選展とする金看板が淡沼する様なものだ、さうかと云つてほつて置く理にも行かんがお手當だけは充分しておかないと傷も案外長びくと云ふ樣なものだ慎重にやることは決して失敗のない事である。

畫家の生活はだらしがないと云ふ定評だが、これからの畫家はそんな噂を取消すやうにしなければならぬ。

畫家はなまけものだとよく云はれるが、今の畫家は實に眞面目であると云ひたい。

みんな一生懸命だ、なまけてゐられないのが現代の畫家だ、一歩、一步と、絶えない努力は一寸誰にでもわかる事ではない。

自分は描を批評する時、これでも一所懸命書いてゐるんだ、けれど而し涙をふるつて何とかを切つた話の様で、すまないと思ふけれど惡言を並べるが、惡く思はないで貰ひたい。

決して感情を挿入して批評しないのが自分の主義だ。

親しければ親しい程嚴正にやりたいのが、自分の氣ひだ、絶と憎んでも人を憎まないやうにしてゐるのである。

名家敗退將棋（六七）

（志澤氏三回勝四回目）

香平交　五段　△坂口允彦

平手先　四段　▲志澤春吉

△坂口氏持駒　歩歩

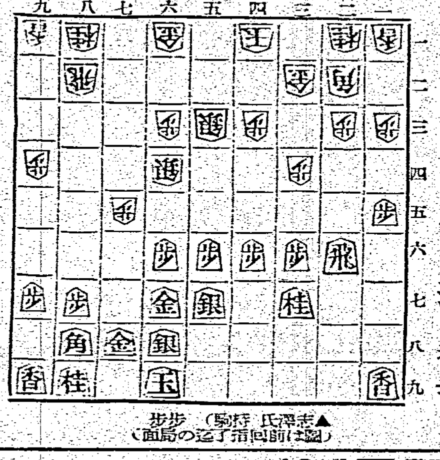

▲志澤氏持駒　歩歩（圖は前回指了の局面）

△九五歩▲四五歩△七三銀▲三五歩△七四銀▲三四歩△八五銀▲六五歩△八八角ナル▲同金△三六歩

△坂口五段曰く　九五歩は今さら譽かないので遠慮したが突き越して置かないと前に九四歩と突いた意味が立ちません

▲志澤四段曰く　四五歩は三五歩と仕掛けたかつたが何となしに指過となる氣がして穩やかに運んだが如何なものでせうか

△坂口五段曰く　七三銀は飛先から此銀を使つて攻める以外に方法がない今となつて見ると前から此の手はあつたのです

▲志澤四段曰く　三五歩は同歩と取らせて一四歩同歩一三歩同香二五桂で私の方が良くなると考へてゐます

△坂口五段曰く　三六歩は勢ひ攻めで辛抱すると云つて後手を引く事に向いけなくなります

▲大崎八段講評　坂口君の九五歩は[illegible]七三銀と訳いて早く敵の角頭を押さへる意で攻つてゐる吉澤君の四五歩は穏やかな位取りで言ふに三五歩と仕掛けては四四角と出られて甚だ面白くない坂口君の三五歩は深く考へてゐるが[illegible]所である

今昔墨蹟

赤壁賦（二一一）

筆識　石原西涯家

美術消息

新興大和繪の波多野呉雲氏　作品を頒布

波多野呉雲氏は、土佐光禾氏の[illegible]で土佐畫を[illegible]め、佛畫、人物、山水花鳥を擅修し、後du[illegible]谷齋師氏の門下となつて[illegible]大和繪を研究した人であるが去る[illegible]の山水を描くべく[illegible]たので市會議員[illegible]、中村[illegible]保一、金子保太郎の四氏が發起となり作品頒布の畫會を開催することになつた、ちなみに呉雲氏はさきに傳聚大觀の御繪[illegible]全三卷、松岡映丘、安田靫彦、小林古徑、下村觀山等諸氏の労作を本社の下部に寄贈しその天分を大いに認められたことがある（寫眞は同氏筆の鶴）

臺日案内

料金　三行五十錢　七行一圓五十錢　十行二圓八十錢　十五行一圓以上 [illegible]

書籍　新刊　常用語解典　定價一圓　臺北市榮町一丁目　新高堂書店
月賦特價　畔見書店　臺北市本町貳　文化教育會

醫院　X光線新設　内科兒科　小林醫院（入院設備）　臺北大和町電四貳
X光線　口腔外科　矢野齒科醫院　若竹町二ノ一　電話四二三二番
肛門科新設　桑原醫院　臺北兒玉町二ノ二　電三二六〇番

料理屋　生そば壽司　辨金京町店　電四四參九番

内地土産　外國種　パイナツプル　桐田商會　臺北榮町新公園前　電話六五六
品質保證　桐田の冷し西瓜　臺北榮町新公園前　電話六五六
珍品特選　サンゴ　文石　三共舍　臺北榮町四丁目　電七參六

寫眞　先づ旅行にハイクに●　トウゴーカメラ　臺北市榮町　電四〇五〇
8ミリ　小型映寫機時代來る　コダツク撮り入付　西尾商會
新鋭小型カメラ各種　臺北市榮町　フタバ寫眞機部
明るく戀く設備完全　澤井寫眞館　京町參丁目角　電話貳五五番

レコード蓄音器　蓄音器月賦販賣　臺北本町參丁目　大石蓄音機店

染物洗張　印自慢　ヒヨケテント　新起町電話貳貳四七　泉屋

下宿屋　高等下宿　臺北北門町　電話貳五五七番
下宿　文化園　一泊八十錢より　臺北市東門町北三條通

高等理髪　設備完全　旭美髪館　電氣マシンの備付あり　衛生上特に注意　榮町一ノ四

時計眼鏡　メガネ專門は和田　臺北本町郵便局前通り　電四壹五〇番
メガネ專門　日光堂　臺北表町二ノ一〇　電二九五七番

世帶道具　特許　經濟カマド　一番干　臺北本町貳丁目　電貳四七六

樂器　山葉オルガン　月賦販賣　臺北市榮町三　日本樂器會社

旅館　御休憩と御宿泊は　山一旅館へ　交通至便　臺北驛前　電話壹七七〇番

ラヂオ器械　ラヂオ　夏期特價　臺北市本町四　中川ラヂオ　電二四六

治療所　寢小便遺尿神經痛　佐久間町貳ノ貳八　丸田治療院

藥種商　外用　百草根　神經痛リユウマチ　臺北新起町電參壹九　参番　河底商店

雜件　特許商標　弁理士　岸喜鑑　龍口町參ノ拾　電話貳八七
金牌受賞　玄米精乳と牛乳　電話七九　長命軒
子供服　お家庭用品は　日進マーケット
家財道具　御不用品御賣却は　電話八八　地屋
電話商品券　質貸金融　三成社
蛇皮錢入卸商　臺北市榮町四ノ十　鈴木商店
夏の贈答には便利な商品券をご利用下さい　冷し物を　電四二三九
釣道具卸は淡路屋　新起町二　市バス若竹町停留所前
アパート　浮生物入向き設備完全　スミレハウス
運命判斷　東京本村門人　臺北大正町五條通り　高山相談所

ワタシもボクもはかやれ

ぜんそく

百日セキの方へ　無料で差上げます

お困りの方は色々な薬の來は私共へ御相談下さい、私は弱き身体にまる十數年苦しんだぜんそくが高野長英先生の進方藥で僅かの間に完全に健康體になりました、此藥は一時的の病苦を消散する不思議な程副作用もなく永年の病苦も大變よく效きます（百日セキにも）ハガキで御知らせ下さい、私の苦心談と自宅で出來る養生法を人助けの爲無代で差上げます。

嚴島市白島中町一六　森本作市

專賣特許　二度使へる

カモ井の　ハイトリ紙

便利でよく捕れる　新型製品

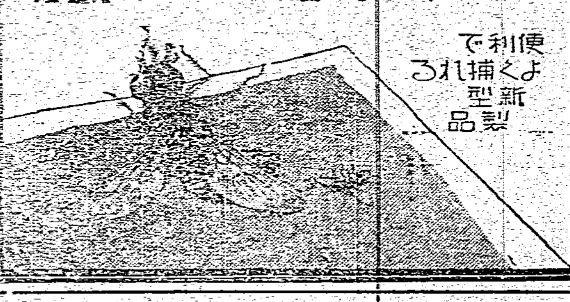

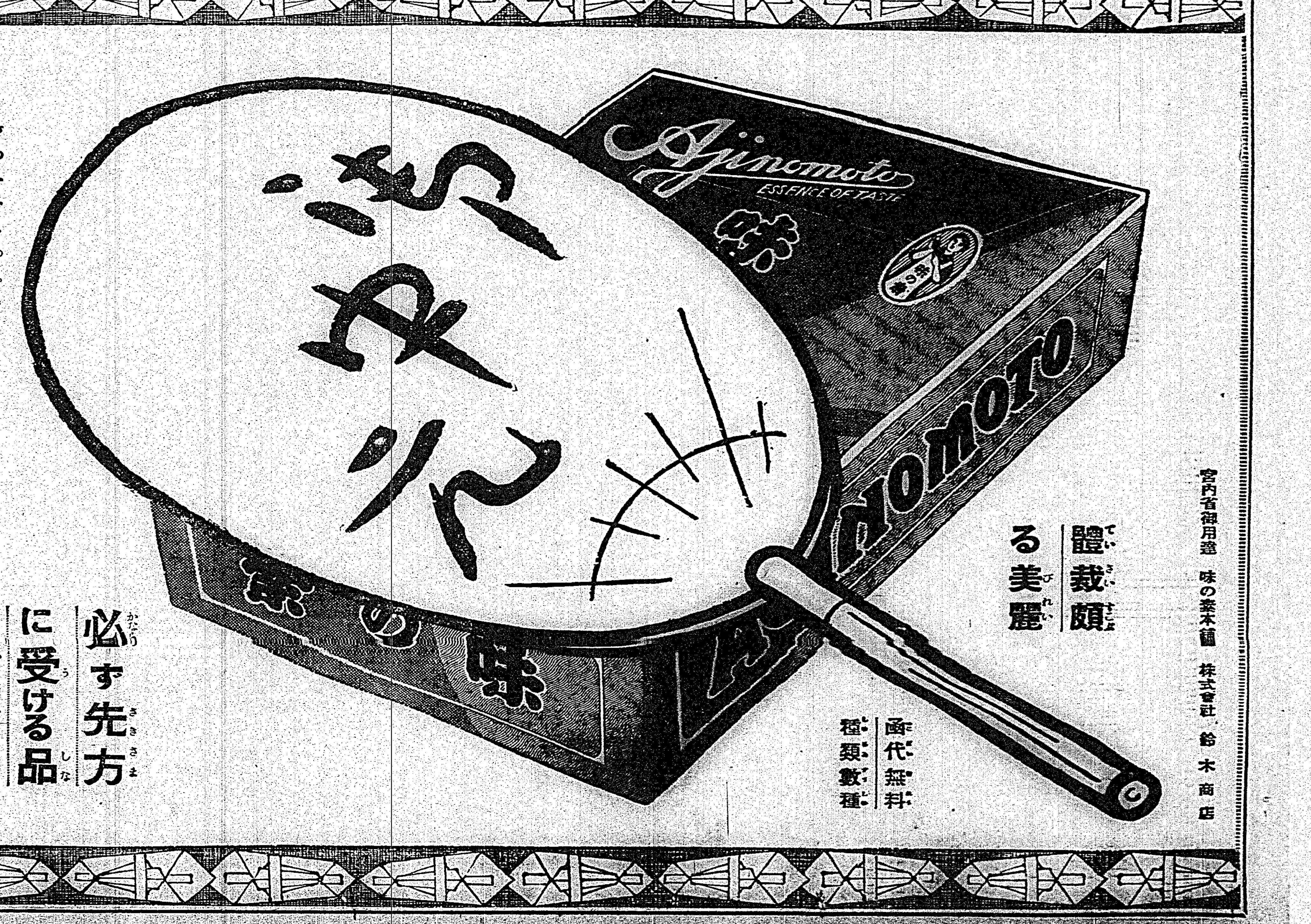

化粧函入

贈答品中の人氣を獨占

味の素（登錄商標）

必ず先方に受ける品　之以外には見當らず

體裁頗る美麗

函代無料　種類數種

宮内省御用達　味の素本舗　株式會社　鈴木商店

蓬萊米檢查成績可慮
全島的等級低下
等外米一般受大損失

五月低溫、六月梅雨、各地稻熱病蔓延。死米不少。南部米質既劣。近日所出中部米。亦因六月中旬降雨。稻熱病發生。米質殊遜於昨年。臺北州下米既漸出。如士林。北投。淡水。鶯歌。三重埔各地。每日皆有多少出米。臺北附近新北部七星郡亦漸出。臺北米穀檢查所（除西臘三部）管內。每日受檢查米二三千袋。米質概多不良。三等米絕少。大部分四五等米。甚至等外米亦續出。一般皆謂檢查嚴重。蓬萊等外米。與前年之五等米。實無大差。且有限界不明者。因係初出。土壟間皆忍耐。漸觀形勢。若一週間後盛出期。仍如是不良。則不能默置。欲研究對策。聞現米買賣。以三等爲標準。四等米退價二十五錢乃至三十錢。五等米比四等又減二三十錢。三等米尤少。焉敢望二等米。即有二等米。如昨年實例。亦不過加貴五錢。須作三等授米。如是則三等以下之損失可知。萬一落於等外。則不能銷售。土壟間徒損運搬費十錢。檢查手數料八錢。組合檢數料四錢五厘。麻袋包裝損料約二十錢。一袋完全損失四十二三錢。又須再另行包裝。作島內消費用。價無一定標準。臺北州下土壟間。目下稻聚。皆以五等米爲標準。千斤六十六七圓。臺北州產米盛出期。正在此中下旬。今後檢查米之成績。農民地主土壟間。皆極憂慮。蹉跎不敢受檢之土壟間。不計其數。故登市米爲之遲延云。送後當限蓬萊九圓五十一二錢。中先限九圓四十一二錢。現米如貴當限不過三四錢。而當限市場延米又減少。一以登市壓迫氣分漸濃厚。在庫日增。內地先物契約進行遲々。爲極端強氣者所宜考慮也云。

中南部早米
品質稍劣
難定標準

米穀檢查所元山技師及齋藤技手。出席臺南米及臺中米之檢查標準米查定會。日前歸北。中南部一期蓬萊。其品質多不良。元山技師謂六月中旬降雨。稻熱病發生。然於新種類設定第一回查定會。登市米粗惡。實爲遺憾。如臺南州下。有稱爲州外中部米之米質良好地方。本季亦劣。臺南米比昨年品質尤不良。臺中米亦然。斯時標準米將如何決定。如欲維持內地聲價。固不可不有相當標準米。而當業者則希望照現在米質之標準米。然兩者不知如何調和。反之。新竹米之稻熱病及發芽米概少。蓋該州下官民。能改善乾燥方法。防止破肚米所致。其效果定著諸事實也。

關于震災復興豫算
得大藏省特別同情
經容認至最高限度

岡田財務局長。爲震災復興豫算。同低利資借入交涉等晉京。經二個月歸任。據云折衝經過如左。

震災復舊豫算　因大藏當局。特別理解及同情。大體所要求。容認至最高限度。若只觀數字。則恐有誤解。而其結果。對要求約六百萬圓。削減六十餘萬圓。其中五十萬圓。係補給利息金之減少。蓋最初補給利息。計上二十年分者。一如內地。計上五年分。其餘觀其後實地。于後年度講對策。因而實質的。殆無影響。

震災復興低資　比最初要求。頗見減額。然聞預金部所辦理實例。復興資金。如昨年關西水害被害家屋四十六萬戶。而對要求。不過二百萬圓。然結局每戶貸付額減少。然視內地甚佳。來年度督府豫算。由是著手編成。現在任何質問。亦不能言。

減債基金撥入　高橋藏相。前以在其四國防及財政調和。一般會計補強意味。對外地會計。減補充金。或增徵減債基金撥入之意味。于臺灣特別會計。影響如何。或現表議意見似有表明。或未可知。于十一年度。亦未可知。然臺灣不受一文補充金。問題在減債基金撥入。臺灣經常先行。如本年度。中央政府所要求。增加約百萬圓。已納七百六十餘萬圓。而十一年度如何。在前約束。限于十年度。余在大藏省。曾言也云。

諸稅改正問題　臺灣本年震災。財政經濟受打擊。其復興費。悉爲自理。故稅增加以上負擔爲苦痛。總督府施行事業如山積。而現在公債要求不如意。對地租于來年度。有無實施諸稅改正之意見。然其目的。就稅制雖行調查。然其目的。與內地立場有異。現在不須爲財源調達增稅。要之稅制雖以私見而行。而欲臺灣自立行之。須加考慮。意欲追隨內地而行也云。

基宜間自動車路
得前田州土木課長視察
地方民希望實現

基隆市郡。與宜蘭連絡自動車道路之開鑿。兩地方民。俱各熱望。爲是臺北州前田土木課長。去四日午前九時。由安詮院基隆郡守嚮導。驅自動車抵瑞芳庄役場。沿途視察道路產業狀態其他。同十時。由宮川庄長嚮導。乘自動車抵九份。然後徒步。越過三貂嶺。到雙溪庄。在役場少憩。再由鍊田雙溪庄長嚮導往貢寮庄。視察沿途。更由貢寮庄。乘汽車往宜蘭。晚投宿宜蘭。翌五日。由大里徒步。沿海岸經三貂角。視察澳底漁業地。然後到貢寮庄役場。午後八時半列車。歸臺北。依前田課長意見。該道路似要開鑿云。

犁丁種畜場
羅炭疽病
現極力防遏中

高雄州恆春郡下。客年十一月頃。發生畜牛炭疽病。當時依當局努力防遏。一時不再發生。至本年七月三日。恆春庄犁丁總督府所管之種畜場。飼牛一頭又羅是病。於是殖產局佐渡原。勝橋兩技手。去五日朝抵現場。而高雄州齋藤技師。中路技手亦到。力防其蔓延。一面命各警官派出所。及庄役場。周知一般。不許與種畜場往來。又對畜牛。計八百頭。部落民之飼牛。實施豫防注射。及健康診斷云。

警官壯丁團總出動
編隊搜查八堵山
欲捕帶繩逃去竊犯

臺北州海山郡鶯歌庄坡心坑人竊盜前科二犯簡水通年二十四。去四日午後二時。帶繩逃去一節。已如前報。基隆郡警察課。州刑事課。急派刑事。防犯係員。入八堵山中。徹宵搜查。五日州刑事課、請求司法係長以下刑事數名。赴現場。與郡警察課長協力。指揮壯丁團五十名壯年團三十名之搜查隊。包圍八堵山搜查。至夜尚不能發見之云。

海山郡軍警察
實彈射擊會

海山郡警察課職員聯合實彈射擊大會。去五日午前七時。開于土城射擊場。出席者。鄉軍會員。及全郡下警官。各街庄長。壯丁團長。及其他多數。首由山後藤警察課長。宣告開會。次開始射擊。午後三時頃告終。諸員整列後。後藤課長發表成績如左。▲警察官之部　一等賞三十四點石田誠一。二等賞三十一點清水滿。三等賞三十一點仲川一男。四等賞二十六點川內愼一。五等賞二十六點松井岩氏。▲既教育者之部　一等賞三十六點坂本。二等賞三十四點石田。三等賞三十一點清水。四等賞三十一點仲川。五等賞三十點龍岡。▲未教育者之部　一等賞二十六點［illegible］。二等賞二十五點志々目。三等賞二十三點河野。四等賞二十一點山下。五等賞二十一點湊木。▲來賓之部　一等賞二十一點王斗文。二等賞十八點于達和。三等賞十七點橋本。四等賞十四點原口。五等賞十三點吉井。

查究放火犯

桃園郡龜山庄兩坡頂字香子窩楮奮蕨茅屋。六月二十九日午後五時頃發火。燃燒三十分間。始被撲滅。幸人畜無傷。發火原因。經警官調查後。認爲該家隨侍楮女嫁基隆之婢女黃氏卻。隨嫁與基隆市黃某爲養女。受虐待逃歸楮家。楮家又迫其歸基。因而懷恨。目下查究中云。

九塊庄移民村
舉地鎮祭
及宣誓式

屏東郡九塊庄煙草移民村地鎮祭及移民宣誓式。去五日午後一時。在建設豫定地執行。有川端專賣局長。殖產局長代理一番ケ瀨農務課長。現煙草課長。西澤高雄州知事。伊藤屏東市尹。暨該地重要官民多數列席。先舉地鎮祭。繼舉宣誓式。移民組合長小山屏東郡守。西澤知事。一番ケ瀨局長代理。移民者總代宣誓。次伊藤市尹。一雜九塊庄長等讀祝辭。乃閉式。同飲冷酒。祝新移民日出村之前途。三時散會。

色鬼吃虧
受爪傷逃匿
歸後受拘審

大甲郡大肚庄大肚二九四番地農婦劉陳氏麵。年二十五。貌頗中姿。夫偶未歸。去六月一日。午前三時頃。忽有同地李文招。別名炎生者。年二十四。色膽包天。深夜破屋而入。時頓驚覺。一見其人近前。急向扯住。抓破其面。使負數傷。文招計不得逞。欲逃遁。惶悚擒倒其食器。頭部再負數傷痕。此時懼罪。立逃赴大屯郡烏日庄略哩護岸工事。至七月三日。午後二時頃。逃歸大肚。在飲食店食麵時。適被該地警官察覺。拘往郡役察課。現由平山司法主任。嚴重取調中云。

黑姬丸火夫
傷火夫長

三井會社傭船黑姬丸。去五日午前六時。出基隆港駛至八浬處。船員同僚忽起傷害事件。即拍無電通知于水上署。一面再駛歸基隆港。加害者鹿兒島人。火夫黑木嘉藤次。年三十三。被害者。東京人同火夫長大塚英次。年三十六。聞其原因。即交代時間。被害者欲喚起加害者。然加害者謂腹痛不起。被害者責以昨夜能飲酒。如何不起。爲是双方口角。加害者持出西洋刀。傷其左肋骨。及左咽喉外數處。船內大嘩。由船長等押住黑木。交于臨檢之安武警部。一面昇被害者。入基隆醫院就醫云。

新營

警官異動　新營郡警察課。此回特務爲增員一名。甲種巡查吳劉。去四日發令。命轉勤各地所者。古田（鐵線橋）朱受（特務）從臘（特務）警察（國子腳）伴澤（南竹腳）新留茂（白河分室戶口係）等云。

謝禮起釁　新營郡鹽水街飯店人。許大降年逾不惑。去三日午後四時。在自宅。受本庄北門庄渡子頭人寄留地飯店之郭耐。年四十餘。用鐵條打頭部肩部。負治療要三星期而傷。該派出所巡查海瀛澤兩巡查捕住。押送警察課。留搜究問。原因兩人。共同紹介同所許烏豬之次女。與瞎之友人郭瑞。因永入謝金不食支與。大降常對郭腦怨討。且出言不遜。遂起衝突云。

名簿試製　北港郡。訂月八日。午前九時起。召集郡下各街庄長。助役及庄新財務係主任。其他關係者。于口湖庄役場記念館。開發表名簿試製會。

北部蓬萊米漸出
現米價與市場接近
兩港在庫逐日增加

中部蓬萊米盛出期。連日出米四五萬袋。或送至高雄。或至基隆。各驛積米如山。惟以石炭。芭蕉大輸送期。貨車不足。難免積滯。新竹州下中壢地方其他地方亦已出米。桃園日來蓬萊米已漸出。每日基隆到着米百餘車乃至二百車。基隆在庫米已七八萬袋。高雄亦五六萬袋。天候若繼續快晴。一入中旬。則北部米必殺到。客月來現米缺乏。百斤恒貴於市場當限二十錢內外。日來因現米漸多。現米價亦漸落。接近市場六限米如五日一時半。中限米九圓六十二錢。現米只九圓六十五錢。視兩日前。現米已差二十錢。似此現在接近市場價。則市場之騰貴件漸薄。近日中正米若壓迫。現米比當限米更賤時。則移出商之當限米買建者必轉賣。而買低廉之現米移出。米價大勢之轉換期。已不在遠也云。

當限解消
米價趨下
內地市況停頓

正米市場未曾有大取組。因七月五日限授受清楚。去七月二十日限之衆限。去五日現在。尙有六百九十三車。八月五日限之中限四百八十七車。比一時稍減。而五日午後場外。加藤所買當限二百六十六車之中。與實派紀木進比。解消百五十車。價九圓六十五錢。然當時實際買賣價格。僅九圓六十錢內外。加藤可謂好條件。解消後因期米大引後氣配軟弱。內地之採買蓬萊米又停頓。蓋料第三次之拂下。不久定能實現。且蓬萊米之盛出壓迫。又在此七月中。五日後場現米降至九圓六十錢。六日朝九時頃九圓五十五錢。大阪期米先限寄付三十圓三十八錢。放

蘇俄越境事件抗議
外相强硬辯駁
南駐滿大使回答進言

東京五日電。俄滿國境紛爭問題所關。去二日俄游廣田外相。當然南駐滿大使。提出廣田外相之抗議。專越境事件實例七件使調查。五日已接回答。近且以覺書回答蘇俄。其主張不當之所以。而蘇俄抗議。提出前。俄都先爲發表。或擅一面發表楊木林子事件。行爲不信。固出於謀俄滿國境諸懸案。及楊木林子事件。有利解決之窮策。南駐滿大使。亦進言宜力求蘇俄反省。外相。且强硬駁之云。

農村水害損失
七八千萬圓
農相報告閣議

東京六日電。山崎農相。去五日定例閣議。報告此回西日本水害。情形如左。浸水面積十六萬七千町。其中北九州九萬六千町。京阪爲中心之近畿地方三萬八千町。中國地方一萬六千町。其他流失埋沒面積七萬二千町（含福岡。熊本。佐賀）。福岡現在所知要再播稻田一萬五千町。其中一萬町因苗不足。料其損害補充。全損害額。固正確未明。想要七、八千萬圓云。

藏相今後公債政策
來十七八日頃聲明
每年續發公債維持市價

東京六日電。高橋藏相。關今後公債政策。前在明年度豫算編成方針決定。閣議席上。表明其大綱。更欲其趣旨徹底於國民。豫定今週中聲明。但要種々考究。訂來十七、八日頃。即藏相避暑葉山別邸之際行之。其聲明合高唱之際。雖過財政狀態異常惡化。然不將國家施設並事業。遂行縮少。仍欲維持之。並鑑之今後相當期間。每年要多發行公債之現狀。務漸減之。即以今後確保續發爲原則。一、明年度公債發行額。一務使消化圓滑。因度歲入自然增收。而謀減少。二事如左。一、政府明年度豫算編成。力以維持公債市價爲現下財政運用之要圖。

來年度豫算要求書
一兩日間全部提出
豫定至八月末編成

總督府財務局。以岡田局長既歸。而中島主計課長。亦首途歸任。材料充實後。着手來年度豫算編。現正忙于籌備。各部局豫算書亦陸續廻送。而至五日提出者。官房各課。內務局。警務局。中研。交通局一部等。其他擬于兩日間齊集。主計課當局。正作成要求豫算說明聽取並查定日程。本年因拓相在閣議席上。以例年外地豫算。大藏省查定遲緩爲憾。希與一般會計。同時查定。經得諒解。且臺灣本年有博覽會。及選舉準備。希望如規定。至八月末。作成豫算案。因而豫算之聽取說明查定。或較速于從來云。

復舊豫算
上程展緩

臺灣震災復舊豫算。本擬于五日之定例閣議。上程附議。爲便宜上。延于次回。是日督府。接到情電。

拉測量手事件
正式抗議
我方態度强硬

新京五日電。滿洲國外交部發表。關東軍司令部及滿洲國外交部。七月四日。經在滿洲里外蒙共和國代表。對外蒙政府。關犬飼測量手拉致事件。外蒙兵擅侵滿洲國領內。並侮辱日本軍。正式提出抗議。並其抗議內容。今次事件勿論。以及將來。豫防此種紛爭。必生擴大。蒙滿兩國常欲克致之誼。外蒙政府而有正義。確信得易解決。其對抗議之回答。因通信設備不備等。至少要十日。我方抗議如左。

一、日本軍屬不法拉致。
二、對日本國族侮辱。
三、對犬飼測量手之强制署名事件。

我方態度。漸次强化云。

列國謀退華北據華南
歐米派策動帝國深注意
以便其經濟的進出

北平六日電。北華日華緊密新情勢。列國從來把持對華方針。不得不一大轉換。事情如左。

一、華北日華政治的經濟的提攜。極爲鞏固。列國在華北。全然不得不追隨日本。
二、列國就南方各地勢力分野之確保。必要特別考慮。而其華北不外委讓日本之認識。
一、即列國謀南京政府部內歐米派復活。力保其條約上之權益。特於長江沿岸。及四川。廣東。雲南各地方。以便經濟的進出。欲退華北。補之華南。結果其爲南北經濟的分割之階。日本絕對反對。我當局。今也。深注意列國與國民政府部內歐米派之策動云。

宋軍殘黨
襲石頭城子
燒警察分駐所

新京五日電。據五日當地所接情報。獨石口北方石頭城子附近。三日午後九時頃。宋軍殘黨約百名。乘暗越境而來。襲擊石頭城子滿洲國警察分駐所。同所主任吳世賓與部下八名應戰。衆寡不敵。分駐所見燒。吳所長重傷云。

不用土角壙築屋
震災地以外諸保甲
亦開臨時會議追加罰則

震災地十一街庄。因臺灣家屋建築規則施行細則。去一日施行。即時適用。就此以外土地之家屋建築取締。各關係地保甲。各開臨時保甲會議。因此次震害莫大。全島家屋構造法之不適當。是故今後之建築。決議不用土角及壙壁等。追加於保甲規約第三十五條第十五項之一。違反之時。附以百圓以下之過怠金。與臺灣家屋建築規則施行地。同一步調。向耐震耐火兩方面。努力協調之云。

北港街納稅
舉表彰式
附獎勵方法

北港街。去四日。午前十時起。由立川郡守。高木庶務。野里警察。兩課長其他多數。來賓臨席。在街役場會議室。開昭和九年度。納稅表彰式。受賞者如左。▲對納稅上特有美擧者。蔡作霖。高棕。會餅。李騰鳳。蔡山川。蘇錦。陳實三。蔡復。郭跳。吳彰德。陳格。中川安次。伊地知秀明。蔡裕耐。高慶。張善魚。蔡盛。施助。吳得。蔡出。李双。蔡鵠。蔡榜。楊宗玉。林興。吳長。蘇東山。蘇奧義。▲諸稅及公課全完納區。北港第三區。同第十區。新街第一、二區。後溝子第二、三區。草湖區。好收第二區。樹子腳第一、二區。扶朝家第一區。北港第一、二、四、五、六、七、八、九各五分以上區。後溝子第一區。溝皀區。番子溝第一、二區。好收第一區。林朝家第二區。又該街本年度照左記方法獎勵窓口納稅。▲前期分一等賞對七月八、九日納入者。二等賞對七月十、十一、十二日納入者。三等賞對七月十三日至十八日之間納入者。五等賞。對七月十九日。至二十四日之間納入者。▲後期分一等賞對十一月八、九日納入者。二等賞對十一月十、十一、十二日納入者。三等賞對十一月十三日至十八日納入者。四等賞對十一月十九日至二十四日納入者。

是々非々

某信利。每任用警員。必海埔人。未免過拘於一隅。祇處有適當人才。用之何如。免遊外色兩方面。（組合一分子）錄町某家妻夜有外客口角。異或出於賭博。隣右非常迷惑（里）

（仁義得）淡郡下某庄頭人。些少出力。便要手當旅費。雖曰勞働報酬。理所當然。其奈人言。不亦直何。（過猶不及）臺告某君。愛護黨派性太露。某々團體。均用心腹之人。年々加事。君之態價。亦年々厄損也。（促反省）武陵某甲之妻。孰娘。突然死去。隣右咸起疑惑。希當局詳細調查。至今死者含冤也。（人道主義）

羅東

車資減折　羅東街共益自動車會社。爲圖海水浴客之方便。訂月七日。至來九月末日。限自羅東。至南方澳海水浴旅客。車資減折。又每日曜日及祭日。午前八時。羅東發。赴南方澳之乘合車。擬運轉二臺以上云。

日程變更　既報羅東街。爲宣傳改正地方制度之精神。去三日夜。在羅東公會堂。開講演會。是日講師羅東街長陳純精氏。聽衆有三百餘名。至午後九時。盛會裡閉幕。又各部落之講演日程。因現值水稻收穫期。前發表之日程中。一部分變更如左。▲北成。變更七月二十一日午後七時半。▲歪子歪。二十三日夜。▲竹林。二十四日夜。▲十八埒。二十五日夜。▲月眉及打那岸。二十六日夜。▲十六份。二十七日夜。

北港

區委員會　北港街。去四日午前十一時。納稅表彰式。修了後。續在會議室。開區委員會。附議事項爲關於徵稅諸問題也。

巡查轉勤　北港郡警察課。去四日發表巡查轉勤。即▲好收派出所鴨巡查。命高特務。▲四湖派出所小原巡查。命好收派出所勤務。▲直轄松永巡查。命四湖派出所勤務。

臺南

家政女院　臺南市東門町家政女學院。創設當初。王兆麟師。乘大無畏之精神。力排萬難。勇往邁進。幸得今日之佳績。而學生逐年增加。現校舍已感狹隘。故欲購地興建。乃組織後援會。募集資金。日來各界人士。深其誠意。亦多樂捐焉。州當局每年亦均豫以多額補助云。

理事會議　臺南酒類煙草小賣人組合。定來八日朝九時。在專賣支局會議室。開臨時理事會。既商煙酒賣上予選。陳列棚改善。並始政四十周年博覽會。見學所關諸事。今秋北部佃開之博覽會。專賣支局轄下各處煙酒小賣。均欲前往見學。故由組合資。每月先行貯金若干。備充當時旅費云。

會事

▲淡水街洋菜館。鐵記改築。此次竣工。去四日午後七時。招待官紳百餘名。開披露宴。館主林兩崖氏致謝。島井街長代表來辭。謝。席間紅裙酌酒。午後八時半盡歡而散。▲海山郡板橋公學校卒業生同窓會役員會。去五日午後二時開于本校樓上。首由楠同窓會長。述開會辭。後就議長席。次陳石水氏。說明經會行事。討論結局。決定總會期日。來二十一日。午後一時。場所在板橋大觀舞臺內。會費金十錢。會務及會計報告。來賓訓話。會員講話。茶話會。記念品贈呈。餘興爲謂引及電影之上映等云。

人事

▲臺北州七星郡士林街社子公學校訓導李活路氏。者番與同校訓導郭氏阿環芸婚。定來十一日。在同校講堂舉婚式。▲觀音自製車會社專務。金氏之嗣母林陳氏。前月間。在板橋街許後自宅去世。享壽八十有三。訂來八日發靈別式。

商況（六日）

米況

正米市況前場

一期蓬萊米	[illegible]	[illegible]	[illegible]

期米

大阪期米前場

[illegible]	[illegible]	[illegible]	[illegible]

東京期米前場

[illegible]	[illegible]	[illegible]	[illegible]

神戸期米前場

[illegible]	[illegible]	[illegible]	[illegible]

株式

大阪短期前場

大新	[illegible]	[illegible]
[illegible]	[illegible]	[illegible]

大阪長期前場

大株	[illegible]	[illegible]
[illegible]	[illegible]	[illegible]

東京短期前場

東新	[illegible]	[illegible]
[illegible]	[illegible]	[illegible]

東京長期前場

東新	[illegible]	[illegible]
[illegible]	[illegible]	[illegible]

公債

東京國債

[illegible]	[illegible]

經育株式

[illegible]	[illegible]

東京銀行會株

[illegible]	[illegible]

爲替

外國爲替相場

[illegible]	[illegible]

神戸對外爲替

[illegible]	[illegible]

穀肥

シカゴ小麥

[illegible]	[illegible]

神戸豆粕

[illegible]	[illegible]

砂糖

玖瑪　爪哇

[illegible]	[illegible]

銀塊

大阪現物　大阪清算

[illegible]	[illegible]

絲況

大阪綿絲　大阪棉花　大阪人絹　橫濱生絲

[illegible]	[illegible]

文漢　臺日案內
旅館　東南ホテル　臺北永樂町　[illegible]

臺灣日日新報

日の出

創刊三周年記念

八月特大號

千圓懸賞の笑話大募集あり

附録は四六倍大判美本

映畫レビュー大寫眞帖

見よ！壯麗優艶!! 各社スターの寫眞二百七十餘面・全卷色刷グラビヤ・オフセット高級印刷

▼本社が苦心の特別撮影になる傑作寫眞を多數採錄せり

▲俳優名鑑 は各スターの住所、年齡、趣味、身長、體重、出身、生國等詳細

外に 撮影所めぐり◇レビュー樂屋めぐり◇女優の友情◇スター製造苦心談◇子役物語◇スターの副業◇夏のロケ珍談◇外國スター噂話等……この一冊は優に二冊、三冊の値打……それが僅かに十錢の値上げ

▲腹を据ゑてかゝれ　前總理大臣 齋藤實

旅順と倫敦　林權助

▲名士の腕白時代（藤原義江・東京市長）

▲時事早わかり問答（東京日日學藝部長 阿部眞之助）

▲私の今日主義　新潮社長 佐藤義亮

▲珍研究を探る

▲家庭重寶帳

▲作家訪問記

▲繪になる俚諺

夏を涼しく暮らす法

此の夏はこの方法でやれ！

◇暑さ知らずに暮せる法はないか◇どうすれば汗に惱まされぬか◇睡魔に襲はれぬ方法はないか◇蚊や蠅は何の蔭に居るか◇食慾不振や夏痩せを防ぐには◇避暑や夏休みは健康に効果があるか？

ひとのみち教團 橋本郷見

新・三・大長篇掲載

▲現代小説 珊瑚の鞭　加藤武雄

巨匠の熱筆!!

▲英雄小説 西郷隆盛　山中峯太郎

力作遂に出づ!!

▲ユーモア小説 青春五人男　サトウハチロー

斷髮戀愛の巻

警視廳漫画訪問記　和田邦坊

人氣者未來記

寫眞術上達法　安いカメラがよく撮れると素人向きに説いた　木村伊兵衛

海外實話 極光下の英雄

十二汽船乘組三十一船員參加

船乘り大座談會

世界各國を經巡った船員諸君の陸では聞かれぬ珍談

妖棋傳　角田喜久雄

讀切小説 夜の眞珠　中村武羅夫

▼巨人と怪力の取組　高橋鐵

▼動物小咄集　白楠麗

夏季ナンセン集

▼一休和尚　傳記小説 矢田挿雲

▼青龍刀權次　長篇講談 大島伯鶴

▼江戸の坩堝　時代小説 野村胡堂

匪賊を鏖殺して死の脱出!! これが日本人だ！

日本軍の討伐隊の銃聲を近くに聞きながら、北滿の奥地を匪賊に曳き廻されること十有九日。……よく隙を窺ひ、遂に匪賊をみなごろしにして脱出する。

在新京特派員 福代惟男

大評判 新編忠臣藏　吉川英治

笑話寶集　諸名士推薦

古今の名笑話中から特に各界名士が選んだものは何か？二十九篇發表!!

現代小説 新巖窟王　谷譲次

戀の海峽　小島政二郎

翼の誓ひ　福永恭助

青蠅のお蝶　三角寛

特價六十錢　全國書店にあり

東京牛込 新潮社

下半期金融界への展望
大勢は低金利持續か

上半期の我國財界は可成り波瀾な經過を辿り、內外に多くの問題を殘して期越した。即ち年明け三月頃迄の金融市場は資金の需要著減以上に緩慢し、一時は短資市日物九厘五毛といふ高値さへ出現し日銀兌換券は十三億臺乗せ、日銀貸出殘八億圓臺に膨脹せる近年稀なる緊縮さを呈したが、四月に入つて、政府の年度末資金が巨額散布されたので市場は軟化し五月、六月も平穩に越期したのである。然しこの上半期金融界の特徴とも見るべきものはこの平穩を以てせるに拘らず金融基調の前途を憂慮せる向き少からず、ために何となく一種の不安、疑念が心底に潜留せるまゝ下期へ推移した事である

二

この金融基調に對する疑念は預金增、貸出減の傾向が鈍り、時にその逆勢さへ顯はれんとすること第二には低金利運動の停頓或はその逆轉の傾向あること、第三には對滿資本の增加顯著となり、之に合せて對滿投資の我國金融市場に對する影響の將來性につき懸念されだしたこと等に基くものである、而してこの金融基調變化側の指摘する具體事項は先づ對滿關係資金に就ては、滿洲事變以來滿洲に流出せる資金中日本內地へ還流せず流出のまゝとなれるもの、三ヶ年間に一億四、五千萬圓見當と見られ本年度にかても結局一億六、七千萬圓が滿洲へ流出されるものと豫想されてゐる。更に計畫資本についても總額は全般的に膨脹し、本年に入つて約七億圓に達し二億圓の激增を見た。而も之らの資金は從來の銀行預金となるべきもの又は銀行預金引出しによるものなるを以て、之らの點より金融市場の先調に重壓免れずと云ふにある

三

成程かかる現象は從來の金融趨勢に慣れた眼で見ると異變を感ずるが、之を以て直ちに此後の金融基調に惡化を來すべしと看做すは疑問であると思ふ。吾人の見解を以てせば下期の金融は尙は低金利の情勢が當分續くであらうことは現下の政治、經濟的諸條件に照らし疑ひないところである。何となれば我國の低金利の性質は、抑も昭和六年の金再禁を轉機とし更に滿洲事變を契機とする我外交及財政上の大轉換と時を同じうしてゐる。從つて低金利の必然性はインフレーション政策の派出的意味と今一つは軍事費膨脹がもたらした赤字公債を消化すべき政策的低金利なのである。

四

從つて我產業界かこの低金利政策により潤つたと見るべきかどうかは疑問であり、或は寧ろ他の要素たる軍事費膨脹による巨額資金の撒布と爲替下落に基く輸出增進による惡影響が消しにしたと見るべきかも知れぬ。然し現實には有價證券は値上りし、固定價權は漸次浸つてくるといふ狀態であるからその惡影響は目當るであるものと云はねばならぬ。尙は赤字公債の消化軍事費は當分增加する可能性こそあれ減少の見込は望めない、かかる事情を前提として見る場合金利の昂騰は考へられないことであり即ち政府としても赤字公債の發行を圓滑に遂行するが如き動勢は[illegible]ないかと思ふ、此後の問題は公債の消化程度た下期の金融情勢は北證公債の發行もあり、上期末の起債市場から持越され左滿鐵債、東京市債等入口起債が待機せるため短資は可なり波瀾があると見ねばならぬ。然し短資市場に荒れても或は預金利下げの遲延はあつても金融の基調そのものに變化を生ずると云ふことは前述の理由によつて豫想する事が出來ない。即ち下期金融界も多少の波瀾はあらうが大勢依然平穩と見るが至當と信ずるのである。

三日午前闇に乘じ 宋軍百名が又も侵入
石頭城子警察分署長ら これに應戰重傷す

【新京五日發】五日午後八時承德より到着の入電に依れば三日午前二時宋哲元軍約百名は俄に察哈爾國內に侵入し來り滿洲國石頭城子警察分署を包圍攻擊したので分署長吳世發氏は部下八名と共にこれに應戰したが衆寡敵せず吳分署長は腹部に貫通銃創、劉分署長は腕足に手榴彈、銃彈中重傷を負ふた、宋哲元軍は分署の書類、物品、馬五頭を掠奪、分署に放火全燒せしめ逃走した、急報に接し小坂屯の柴田、中村兩警察指導官は警察隊員を率ゐ現地に急行した

關東軍極度に激昂
又復宋軍の不法越境

【新京六日發】關東軍では三日突發した宋哲元部隊の不法越境、石頭城子滿洲國警察分署襲擊事件に對し極度に激昂し、北平における土肥原少將と秦德純氏との會見に於て締結された察哈爾協定を無視するも甚だしいものなりとし取敢ず張家口駐在の松井中佐を通じ察哈爾省政府代表秦德純氏に對し嚴重なる抗議を提出した、之に對し秦德純は事件の眞相を調査し責任を負ふべく申込み來つた、關東軍では現地軍部及び承德特務機關よりの詳細なる報告を待ち斷乎たる態度を執るものと觀られる

黨部員の煽動で 漢口の排日が再燃
形勢は次第に險惡化

【漢口六日發電通】北支問題の解決と共に多數の黨部員、藍衣社員が北支から漢口に流れ込んで來たので一時平靜となつた漢口の排日は玆に再燃し形勢漸次險惡化しつつある、即ち漢口市內では北支問題を織込んだ排日劇が盛んに演出され支那街を通行する邦人に對し侮日行爲に出るもの續出してゐる、又各小學校、中學校では「天津北平ともに今や日本の有に歸せり國民が日本に對する敵意を忘れるならば上海、漢口も近く同樣の運命に陷らん」と說き生徒に日本帝國主義打倒の作文を書かしめ之を新聞に連載してゐる、一方この排日風潮を利用して國民黨部は國貨愛用の名の下に執拗なる排日貨運動を續け漸く正常に復せんとした漢口貿易の前途に不安の暗影を投じてゐる

『妥善處理』…と 蔣氏が簡單な指令
國民政府當局は獨斷では 何も出來ず大弱り

【南京六日發電通】新生問題に關し汪精衞、張群、唐有壬、孔祥熙、陳儀氏等巨頭は既に數次に亘り連名で四川の蔣介石氏に指令を仰いだに對し蔣氏は五日に及び妥善處理の四字のみの返電をなし來つたが、斯くの如き簡單なる指令では國民政府當局として如何なることも獨斷で處理出來ぬ譯で結局蔣氏は自身問題の表面に立つを避けると共に將來事態紛糾の際一切の責任から免れんとする意圖の現はれとも見られ、我が當局では蔣氏の狡猾なる態度に對し極めて不滿の意を表してゐる

執筆者易水は 召喚に應ぜず

【上海五日發聯合】不敬事件の重大化に狼狽した當地高等法院は執筆者易水に對し召喚狀を發したが易水は其期限たる五日も遂に姿を見せず處理は又復延期されるに至つた、尙易水は某勢力の保護に匿まれてゐると傳へられ、支那の對策は我が居留民の激昂を買つてゐる

西園寺公御殿場に避暑

【興津六日發】坐漁莊に靜養中の西園寺公は至極元氣であるが例年により今夏も富士山麓御殿場の別莊に避暑するため七日午前十時二十九分興津發避暑地に向ふことゝなつた

伊國海軍首腦部 最高方針を決定
萬一の經濟封鎖をも考慮し 海軍力、戰鬪力の整備擴充を圖る

【ローマ五日發聯合】東部の問題に逼迫せるイタリー海軍首腦部は三日間に亘る會議の結果左の如く最高方針を決定したと傳へられる
一、ドイツ海軍の復興に對應し海軍力の擴充戰鬪力の增强を計り來るべき海軍縮小本會議に於てワシントン條約の比率を破棄し優勢なる海軍を確保出來るやう立場の强化に努める
一、愈よエチオピア國境紛爭[illegible]戰が開かれる場合戰地との海上連絡上地中海の制海權を確保する必要あり更に經濟封鎖を受ける場合をも考慮して海軍力の整備に努める

宇垣總督 昨日上京

【京城六日發】宇垣總督は矢野秘書官同伴六日午後三時京城發東上した
【京城六日發】宇垣總督は六日東上を前にして記者に左の談話をした
東上の要務は色々あるが主なるものは昨年末陛下に御機嫌奉伺、關係向への鮮內狀況報告、重要政務の打合せなどである。東京は約二週間で二十日過ぎには歸つて來る。實はもう少し早く出掛けたかつたが議會や財政部大臣の來鮮、次で政務總監の渡滿などに依つて遲れたので行きは何も土產はないが歸りには澤山土產話を持つて來る

ム首相の子息 爆擊隊附で出征

【ローマ五日發電通】イタリーの對エチオピア强硬政策を遂つて東アフリカの風雲急を告げつつある折柄ムッソリニ伊首相の兩令息ヴイットリオ(一九)及びブルーノ(一七)兩君に對しイタリー空軍飛行士の辭令が發表したが五日東アフリカ派遣旅團の爆擊隊附として東部エリトリアへ出征を命じた、ムッソリニの訓令を受けた若き兩令息飛行家がエリトリアにおける空軍の指揮下に如何なる活躍をするかは今から全國民の血を湧かしてゐる

ユレネフ大使が 外相と重ねて會談
三國共同委員會問題で

【東京六日發】ユレネフ大使は六日午前十時四十分外務省に廣田外相を訪問し、三國共同委員會の設置に關し五日の廣田ユレネフ會談を續行した、先づユレネフ大使より意見を交換し今日の會見においては未だ右三國委員會の具體的構成問題に就ては多く觸るる所なく午後零時半會見を終つた、此結果ユレネフ大使は更にモスクワ政府に請訓を仰いだ上來週中にも再び會見し日ソ滿三國間に具體案を審ることに努力することになつた
ソ聯政府においては右委員會の組織構成を如何にするか同委員會は異議なき所であるが例へば日、滿、ソ三國委員を如何にするか、或は紛爭事項の種類範圍等により日ソ及び滿ソの個別的委員會を設くるか等の點は今後の交渉習目となるべきもの息考するがこの點に關する日本政府の具體案あらば承はりたい旨を申出で、之に關する

ソ聯側の意向を糺す

に對し、之に對し廣田外相は委員會の構成組織に就て日本政府においても未だ確定的な具體案を持つてゐる譯ではない、殊に本委員會は滿洲國に至大の關係あるため日本政府としては滿洲國政府と充分協議を行ひ具體案を遣る方針であると答へ、之に對し二、三の質疑

ソ聯がまた復 條約違反の行爲
國營漁區を三つも 勝手に設けて漁業

【東京六日發】我國官吏の漁業監視に對する入國否認の不當拒否事件が未だ解決も告げないのに、又復ソ聯の漁業條約違反行爲が暴露し漁業條約改訂交渉の前途に益々懸念の度を深化するに至つた、即ち最近農林省監視船並に日魯漁業會社より農林省に入つた情報によるとソ聯國營漁業はカムチャツカ東海岸カラギンスキー地方に勝手に三漁區を設定し既に投網漁獲に從事してゐる事實が發見された、元來國營漁區の設定に當つては日ソ兩國政府が協議の上その合意成つて初めて實施する旨を漁業條約に明記され、一方的設定は嚴禁されてゐるので右は明白に條約違反行爲である、この報道を受けた農林外務兩當局は頗ぶるソ聯側の條約違反行爲に對し極度に憤怒し夫々漁場現場の出先官憲をして實情を調查せしめた上ソ聯政府に對し嚴重抗議しソ聯側の反省を促すことになつたが、之がため漁業交渉に對する我が當局の態度は頗る硬化してゐる

蔣氏に强敵
歐米派の宋子文が 銀行の乘取りに狂奔
浙江財閥の動脈を手に入れ 蔣介石氏に對抗する魂膽

【南京六日發本社特電】南京政府要人中歐米派の巨頭たる宋子文が去る四月以來浙江財閥の紙幣發行銀行の乘取りに狂奔しつつある事實が暴露されて各方面に異常な衝擊を與へてゐる即ち上海地方に於ける紙幣發行權を有する中國、四明、交通の三銀行は大體五月以來宋子文、孔祥熙の勢力下に在り、更に右の三銀行と共に浙江財閥の牙城とも云ふべき中國實業、中國通商の二銀行も宋子文一派の買收により危地に瀕してゐるといふ、而して宋子文が斯かる陰謀を遂行しつつある裏面に付いては、左の如き觀測が有力に行はれてゐる、即ち現在南京政府は浙江財閥に南京政府の公債十三億元を引受けて貰ひ蔣介石は財政の關係にあるが、宋子文は此の浙江財閥の大勢力たる銀行を自己の手中に收めることによつて蔣介石と對等の立場を獲得せんと努めてゐるもので浙江財閥に握られてゐる蔣介石は此の場合當然宋子文のために自己の地位を奪はれることを覺悟せねばならずその形勢は餘り遠くないものと見らる(寫眞は宋子文)

高橋藏相の 今後の公債政策
十七、八日ごろ聲明

【東京六日發】高橋藏相は今後における公債政策に關し過般の明年度豫算編成方針決定の際議會上その大綱を表明すると共に一般に之が國民を徹底せしむるため今週中に聲明を發表する豫定であつたが種々調查研究の必要があるので來る十七、八日頃藏相が靜岡の別莊に赴くに際して行ふことゝなつた、而して同聲明においては
一、政府は明年度豫算編成に際しては財政狀態の强化を著しく折柄の一點を特に强調する筈であると共に國家の施設運用に事業に就て必要なる縮小を行ふことなく之を維持すると共に今後相當期間每年多額の公債發行を必要とする狀態に鑑み發行額の漸減方針に依つて今後における最後的發行の可能性を確保するを原則とすること
一、明年度の公債發行額は之が消化を圓滑ならしむるため歲入の自然增收を目安として減少を計り以て公債の市價維持に努むること竝に下の財政運用上不可缺なること

日滿經濟共同 委員會設置案
愈よ十五日に調印

【東京六日發】南新京大使より六日外務省に達した公電によれば日滿經濟共同委員會設置案は五日滿洲國參議府の議を經たる上來る十五日午前十一時(東京時間午前十時)新京において南全權と張外交部大臣との間に同委員會の設置に關する日滿協約の正式調印を行ふこととなつた、外務省では右報告に基き直ちに調印手續を準備することとなつたが新京における調印と同時に外務省より右協約及び外務當局談を公表する筈

測量手拉致事件 正式に抗議
我方の態度强化す

【新京五日發】滿洲國外交部は七月四日在新京蘇聯國代表部を通じ外交部次長に對し大同測量手の蘇國內不法拉致事件に伴ふ外交部長の滿洲國領內不法侵入竝に日本人に對する侮辱事件に關する正式抗議を提出した、抗議の內容は固より將來に亘りこの種の紛爭發生並に擴大を防ぐ見地より滿蘇兩國は常に友好的關係を保持せんことを要望したものであつて外交政府にして正義を有するならば容易に解決し得るものと確信する
右抗議に對する回答を通信設備の不備等の關係上少くとも十日を要すべく要するに我方の抗議する所
一、日本帝國の不法拉致
二、日本國旗に對する侮辱
三、犬同測量手に對する强制的署名事件
にして我方の態度は漸次强化しつゝある

著作權審查會
委員二十五名を選定

【東京六日發】改正著作權法實施と同法規に基く著作權審查會官制案は五月の閣議で決定を見たので內務省は一兩日中にこれを公布するとともに委員の人選を本格的に進め、來る十五日よりこれを實施することに決定した、著作權審查會の構成は
一、著作者側、文藝家、音樂家、美術家
一、利用者側、出版業者、興行者レコード製作者、放送局關係者
一、第三者側、學識經驗ある者
一、官吏側、內務省警保局長、司法省民事局長、文部省普通學務局長
等二十五名を選定しその外必要に應じて臨時委員を任命し得ることとして審查事項は
一、著作權に關する紛爭調停
一、外國著作物の飜譯、上演、演奏權の所在の認定
一、著作權侵害に對する賠償金の認定
等に就き內務大臣の諮問に答申することとなつてゐるが、內務省では之が審查會を事實上我國文藝統制[illegible]の日本高級問題として文教國策樹立の上にての積極的活動を期待してゐるので之の成果は相當注目されてゐる

政友が九日 長老懇談會

【東京六日發】政友會長老岡崎邦輔氏は過般來黨の更生問題に就き黨內有力者と懇談を遂げた結果長老懇談會を開き總裁中心に黨內の結束を固むる爲の申合せをなし各派のデマを一掃せんとする考へを抱くに至り各方面と打合せの結果來る九日午後六時より鄕光谷に於いて山本悌二郎氏が主人役となり黨內の長老を招待し懇談會を開くことになつた

國體明徵問題で 政友委員が會合

【東京六日發】政友會は六日午後一時から本部に國體明徵實行委員の第四回會合を開き岡田首相、松田文相、小原法相、後藤內相訪問の顚末に就き協議し更に今後政府の國體明徵方に付き打合せを遂げ三時散會した

議會振肅 委員會
小委員會を開き 各派の提案整理

【東京六日發】議會振肅委員會は六日午前十時より衆議院議長官舍に開會濱田議長以下各派代表出席議會振肅改正方策に關する各派の提案を持寄り協議したが、結局各派の意見は大同小異なので小委員をあげて各派の提案を整理した上振肅委員總會を開き決議することに決定し午後一時四十分散會した、尙小委員として
島田俊雄(政)松野鶴平(政)俵孫一(民)櫻井兵五郎(民)山道襄一(國)安部磯雄(第一)
の六氏をあげ來る九日午前十時議長官舍において小委員會を開くことになつた

南洋海運會社 創立總會
役員其他が決る

【東京六日發】豫て創立準備中の臺灣南洋航路南洋海運會社では六日午前十時工業俱樂部に於て創立總會を開き諸般の事項を可決した後他の役員を選任し次で重役會を開き社長並に專務取締役の互選を行つた
取締役社長　淺野平二
專務取締役　寺井久信
取締役　高田義三郎、石原新三郎、大谷登、村田省藏、原田六郎
監查役　昌山森彌、岡田永太郎
尙同社は當分の間郵船、商船、石原海運、南洋郵船の四社から從前の航路に就航中の船舶を傭船する形式を執つて直ちに營業を開始する

農林省關係の 水害狀況

【東京六日發】農林省發表、農林省關係水害被害につき六日午前十時までに判明したる被害狀況次の如し
被害は耕地の浸水を主としその全面積十七萬町步に達し、內九萬六千町步は北九州地方、三萬八千町步は京阪を中心とせる近畿地方、一萬六千町步は中國地方、又耕地に關しては流失、埋沒なども相當ある見込にして目下判明せる分は八千五百町步に且つ畑作物の被害は水稻、蔬菜などを主とし相當の額に達する見込なり、右の外山崩、林道決潰、木材流失などに基く山林被害及び水產關係被害も相當ある見込である

總督官邸で晩餐會
堀中將を主賓に

中川總督は七日午後六時半官邸に來臺中の堀第三艦隊司令長官、眞崎大佐、加藤少佐、青木少佐等を招待し晩餐會を開催する、陪席には平塚長官外部局長、寺內軍司令官、桑木參謀長、澤田[illegible]、[illegible]要港部參謀長である

人事

▲中島曾一氏(基隆地方法院長) 大正町二の一九の自宅の電話は四六五六に變更

法人登記公告

●財團法人臺灣花郵貳人會後援會 理事保田次郎昭和拾年七月參日理事ニ就任
右昭和拾年七月五日登記　臺北地方法院

商業登記公告

●株式會社[illegible]　[illegible]
●臺灣電力株式會社變更昭和六年八月七日登記ノ米貨社債ヲ貳千貳百五拾參萬四千弗(邦貨換算四千五百貳拾萬參千六百拾圓)ト變更
●株式會社[illegible]變更取締役[illegible]
●株式會社吉原商店變更[illegible]
●ライジングサン石油株式會社變更[illegible]
●合資會社設立商號合資會社岩本商店[illegible]
●北投窯業株式會社[illegible]
●合資會社設立商號[illegible]
右昭和拾年七月五日登記　臺北地方法院

大阪商船 台灣出帆

◎基隆出帆
神戶門司行　[illegible]
福州上海行　[illegible]
廈門・汕頭・香港行　[illegible]
福州廈門行　[illegible]
大連天津行　[illegible]
鹿兒島・長崎・博多・北營行　[illegible]
沖繩行　[illegible]
蘇澳・花蓮港・新港・臺東行　[illegible]
比律賓行　[illegible]
南洋行　[illegible]
西貢・盤谷行　[illegible]
◎高雄出帆
馬公行　[illegible]
廈門・汕頭・香港・廣東行　[illegible]
東京直行　[illegible]
其他臨時便多數アリ　臺北電二八五〇

近海郵船 基隆出帆

大阪神戶門司行　[illegible]
吉野丸　大和丸　[illegible]

辰馬汽船出帆

[illegible]

大連汽船 基隆出帆

桃園丸　天長丸　七月八日　七月十三日　基隆發
大連行　山東丸　山西丸　代理店　[illegible]

株式會社[illegible] 公告

[illegible]

庄司醫院

內科　外科　小兒科　レントゲン科(入院隨意)
臺南市[illegible]電二〇九

夏を樂しく過す御用意は…先づトウゴーカメラから

(カタログ進呈)　臺北市京町貳電四〇五〇番　トウゴーカメラ

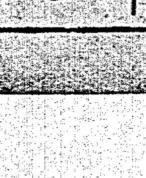

暑中休暇も近づきました

內地へのおみやげは是非當店で
臺北本町　生蕃屋本店　電話五一一〇番

キッコーマータ醬油 新景品附大賣出し

第一　香味
大特賣一個買上ゲ毎ニ　別製グラス丼大　四個
小特賣一個買上ゲ毎ニ　別製グラス丼大　壹個
中特賣一個買上ゲ毎ニ　別製グラス丼小　壹個
二立瓶壹本御買上ゲ毎ニ　別製グラス小皿　壹枚
北臺・臺南　近藤商會

サクラビール

先づサクラによつて綽々たる餘裕を得られよ！

日月潭第二發電は四萬キロだけに變更

タマロアンの二萬キロ計畫は一時取止めに決す

日月潭第二發電工事は門牌潭發電所より放水して水裡坑に發電所を設け四萬キロの電力を得るものと發電所タマロアンより水裡坑發電所に放水して二萬キロを得るものとの

二つより 成り前者は第一期工事、後者は第二期工事として設計され工費は各七百五十萬圓づつ合計一千五百萬圓を要することになつてゐたが、右工事豫定地域の地質其の他を精密に再調査せる結果タマロアンの取入口一帶の地質は自然に堆積して堆積せる砂礫深く河床より約九十尺下に岩盤があること判明し最初河床より十五尺下からコンクリートを固めて高さ五十尺の堰堤を築造する設計であつたのが基部から頂上まで百二十五尺のものを築造しなければならぬことになり此の

堰堤造築 のみに少くも百萬圓を要し最初の豫算の二倍以上三倍もかかるといふので該所では種々研究の結果一面工事資金調達の都合もあるので假に設計を變更し取敢ず門牌潭より水裡坑まで放水して四萬キロの發電を爲す第一期工事のみに止めタマロアンよりの二萬キロは一時取止めとし追て更に有望の土地の適當な取入口を求めることに決定し右

設計變更 の用務で上京中の技師長林將治氏は右の如く方針決定したので七日東京發十一日歸臺する筈である、尚水裡坑の發電所豫定地も地質調査の結果斷層地を包含すること判明したので之も豫定を變更して水裡坑より若干上の方に發電所を設けることに決定したが此の變更により導水路の延長が幾分短縮することになり工費は七百五十萬圓より多少減額し得ることになつてゐる

臺北市附近に熱帶植物園が欲しい

敷地二十萬坪を相して理想的施設をなす案

臺灣にも歐州航路船が寄港し國立公園も出來る段になると外客の接待に遺憾なき樣景勝地の整備、ホテルや料理屋の設備、輕便な交通機關の完備など各方面の用意が必要であるが、右のうち最も有效適切な施設として熱帶植物園の整備問題がある、現在臺北にある

植物園は その廣さ約五萬坪、之に含まれる植物は草花類に至るまで合せて一千五百種位に過ぎない、而も之等の植物の配置、場内の施設等は至つて亂雜、貧弱であるから、特殊な研究をなすべく訪れる人々にも便宜を與へることも出來ず、唯一般的の利用方法としてならば朝夕の散策位に止まつてゐる、そこで之は二十萬坪餘の敷地に擴大し熱帶植物も一萬種以上を蒐集、またその配置にも留意して見學に便ならしめ、園内には熱帶植物に關する文獻を蒐集する圖書室或は、專門的

研究家の 來園に備ふる資料室、標本室等を設置し、更にまた一般の遊覽客に對しては感じのいい休憩室を備へて便宜を與へ又維持費の一部を得るため入場料を有料として收入の方法も考へることとすれば完全に熱帶植物園としての機能を發揮し得るといふ論である、その場所は北投附近が一番いいだらうとの意見もあるが、何しろ之だけの設備をするには年數も十年近くはかかり、經費も二三百萬圓では足らぬから、一朝一夕にしては出來上らぬ、中研の林業部邊りの意向では、今から十ケ年計畫で行くなら

始政五十 周年頃には立派なものが出來上るんだがとていざといふ場合には直ちに之が計畫を提出し得る樣今から大體の計畫を樹ててゐる

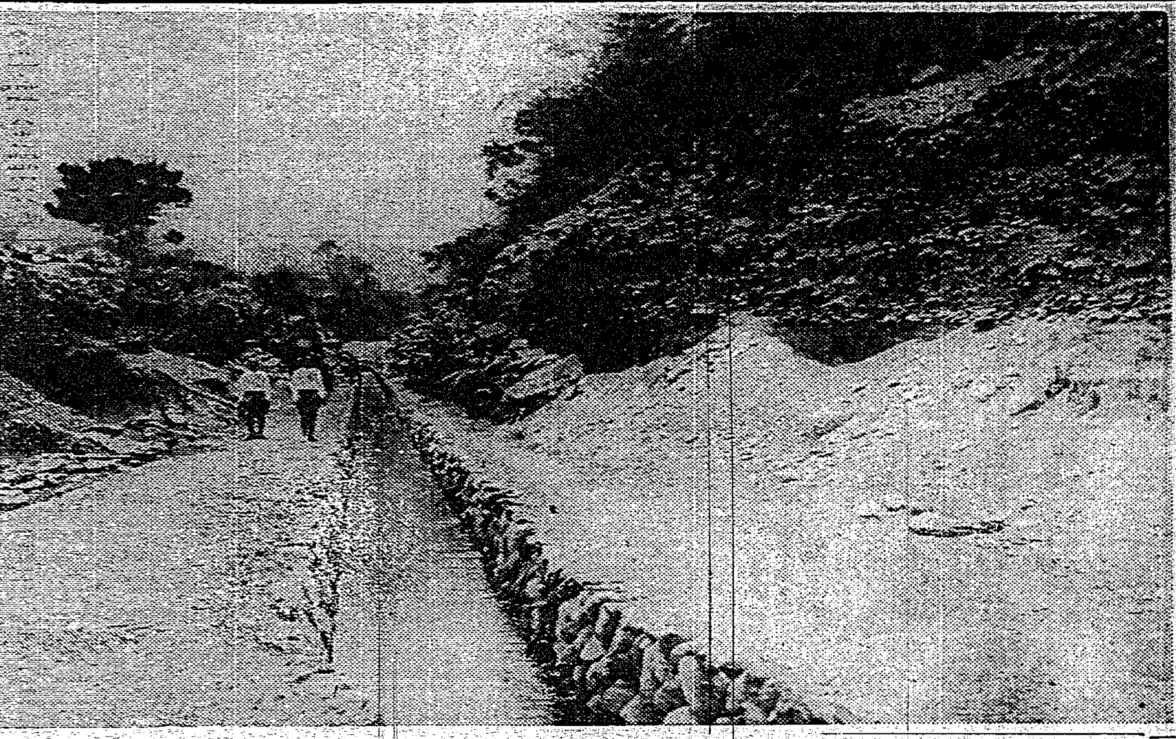

臺灣博への內地の人氣は上乘

各地博の實績が大に參考になつた

博覽會第二會場内に特設すべき電氣館は臺灣電力が主體となり約二萬圓の經費を投ずることになつて居り此外東京電氣からも電氣器具を以て約五千圓に相當するものを出品することになつたが右電氣館の用務を兼ね內地出張中の臺電營業課長青木寛氏は四日歸臺したが、臺灣博覽會に對する內地の人氣と電氣館への出品等につき次の如く語つた

臺灣博覽會に對する內地の人氣は案外宜しく漸く熱度も上つて來たやうである、これは每年內地の各地で博覽會が開催され都度總督府が參事を計上して一々臺灣館を特設して臺灣宣傳の傍ら博覽會に參加を付けてゐるので今度臺灣で博覽會を開催するに就ては總督府に對する義理合ひからしても大に賛同して出品を爲し又出來る丈觀覽に出掛けて景氣を付けてあげたいと云つて居る、又博覽會の事務長たる中商局長が出品其他につき色々頼み廻つてゐることも內地の人々を動かし何うかして成功させたいものだと口々に唱へてゐるのを聞いても私共大に意を强うした次第である、私は博覽會特に電氣館特設の參考に供したいと思つて今年各地で開催された博覽會の實績、經驗等を調べ步いたが、多くは豫算よりも多く費用がかかるといふわけであつた、殊に熊本博に參加した東京電氣は豫算五千圓であつたのにその四倍の二萬圓も費消させられたといふことである、そこで臺灣博の電氣館に同社が出品するに就ても各係が寄り合うて慎重に協議し社から熱心に頼み込んで漸く同意を得たが、出品物は當設るやうな大きな物は成るべく避けて小さなものを選びたいといふことであつた、電氣館內の區劃と陳列の趣向等は大體豫定はついてゐるが、內地博覽會の實績、經驗等に鑑み資金を節する爲め臺電內に設けられた委員會で九月に開き協議の上にて詳細を決定することになりませう

銀の流入は（上半期中）空前のレコード

輸入は實に三百六十萬圓　輸出も百九十萬圓に達す

臺灣への銀貨及び銀地金の流入は依然盛況を呈してゐる總督府財務局稅務課で調べたところによれば六月中の輸入額百五十三萬九千七百六十三圓を示し勢發へてゐないのみか上半期中の最高レコードをなしてゐる、一月以降上半期中の輸入額三百五十九萬九千七百九十一圓に達し前年同期の三萬一千八百八十五圓に比し實に百十餘倍を激增し空前のレコードをなしてゐる、輸出を見るに六月中では六十九萬一千百八十八圓を出し一月以降六月末までに百九十萬百二十三圓を輸出してゐる、輸出は前年までには全く見なかつた現象であるからこれまた空前のレコードであ る、向ほ港別に見るに輸入は基隆、高雄、淡水、安平などの四開港場の外特別貿易港からも多少流入してゐるが輸出は全部基隆港からである

美事完成せる鹿野圳

臺東廳下の私營移民は臺東開拓會社に招致された蔗作本位の農業移民であつた、蔗作を主とすることはまあいいが、之のみで糊を凌みさせぬといふ本當の單作農業は成功を望む所以でない、殊に移民達の飯米は是非移民自體に作らせねばならぬ、此の事を永く放置した同社の方針は誤だつた、遲ればせ乍らも開鑿された鹿野圳は實に此の飯米自給の途を講ぜしめる意圖からで、之は既報の如く滿潑見及び移民の熱誠によつて遂に本年出來上つたのである（寫眞は鹿野圳取入口より六百米突の地點から上流を望む）

新竹州下檢査米は簀乾法が成功

品質は著しく向上す

昨今の受檢米は州下を通じ約二萬袋で其成績は新竹州當局及同業組合の米質向上の一策として簀乾法を獎勵した關係上米の光澤と品質は著しく向上し又當局としても在來の方法の缺陷を補ふべく農民自ら其の取扱ひに注意した結果、全般的に品質の向上を見受けられ今後移出さるべき蓬萊米中六十五袋は品質は勿論光澤に於て他州米に優るとも劣らないものと思ふ、七月四日迄の檢査實額を見るに新竹支所管轄は三等以上の合格米は約六割七分中遂出張所は同じく約二割桃園出張所は約二割五分程度で出荷期間とし成績と云はねばならない、尚今後の出荷は更に飛躍的に增加するものと見られる

新米の州別檢査制度發最初の檢査は既報の如く去る六月二十九日から行つてゐるが、總督府米穀檢査所新竹支所長有馬節氏は左の如く語る

檢査成績（七月四日迄の蓬萊米）

▲新竹支所　二等　一二九袋　三等五二七二
四等七〇三〇袋　五等三
七六袋　等外二五袋　合計一二八三二袋

▲新竹支所中壢出張所　二等　一三袋　三等九三七七袋　四等三三七四三袋　五等一三三袋　等外一九七袋合計四六

▲新竹支所桃園出張所　六五〇袋　二等　一九袋　三等二〇一五袋　四等六三九五袋　五等一七五袋　等外なし　合計八六〇四袋　但し桃園のみ三日迄の累計

南洋海運創立總會

【東京六日發】南洋海運會社創立總會は六月十一日午前十時より丸の內工業倶樂部に開催發起人總代淺野平二氏より經過報告あり後重役の選任、會社設立準備の報告、定款等を滿場可決、重に創立手續を了した、然して本社は海上ビルに置き出資船舶の引渡しを終了まで出資會社の傭船契約を結び現存通り就航せしむる筈、重役顏觸れ左の如し

社長、淺野平二（前遞信局長）專務取締役、寺井久信（郵船）取締役、高田俊三郎（石原產業）石原新三郎、同大谷登（郵船）村田省藏（商船）原田六郎（南洋郵船）監査役、靈山泰夫、岡田永太郎

用途廣汎なるコルク樫の栽培

臺灣は確かに適地　中研で計畫中

我が國に於けるコルクの生產は殆んどなく南歐方面からの輸入額年百八十萬圓にも及んでゐる、ところが恆春熱帶植物試驗所に於て地中海沿岸のそれと相類似しコルク樫の發育に適すると

ころから中研林業部に於ては山地開發の意味からその造林試驗の實施を希望してゐる、コルクは周知の如く彈力性に富み且重量軽き材質でその用途は壜の栓、ヘルメット帽、耗の斷熱、草履、救命帶、救命胴衣、手、表足、冷凍室、冷藏庫、防音室、防音室、床敷など用途頗る廣く又之を原料としてリノリユームを製造することも出來る、而して之は前述の如く熱帶及亞熱帶地方の森林生產物としては誠に貴重なるもので、幸ひ臺灣で栽培出來るといふからには是非十ケ年計畫の一つとしてでも之を達成したいといふのが林業部の意向である

蓬萊米下押　丸糯は强調

【神戶六日發本社特電】京都問題解決未だなる爲め六日の蓬萊は定期小堅きもジツクリとなり北部の九圓九十三錢迄出來前日より十錢安十匁ではあり概して商談進まず之に引かへ丸糯十二月十二日物は十一圓十錢の高値にて大阪宮田貿易の下關山井買に約三千袋出來し二期糯は十五圓二十錢一期は十五圓ドタ相變らず强調にて宮垣あたりは早くも利喰に出で悠々たるものである

豆粕輸入は一割增

飼料粕は却つて減少

本年一月より五月迄に移入されたる豆粕は混保、飼料合せて百九十萬九千二百九十四枚にして外にバラ粕十萬入五千六百十六叺に上つてゐる、昨年同期に比すると混保粕で增加し飼料粕で減少し差引三十九萬九千八百五十六枚を增加しバラ粕も三千七百六十六枚を增加してゐる、他の肥料が四割乃至七割或は二倍以上といふ激增を示せるに對し豆粕の一割增加は聊か少な過ぎる感あるも是は豆粕が稀有の暴騰を演じ需要が一部硫安其他に轉嫁したからでもあらう、殊に飼料粕の減少は高雄杉原の生產增加も一因を爲してゐるやうである、近頃豆粕は產地金融難から惱落したる商賈を起げ買持筋の値下り損も可なり大きいやうである、本年五月迄の輸移入粕を昨年と對照すれば

	本年	昨年
混保豆粕	一〇二五九、六〇四枚	一〇五一、四四九枚
飼料豆粕	八六六、三一〇	一〇四三、九九九
バラ豆粕	五、五六六叺	一、八〇〇叺

京都筋買の蓬萊米解合

値合金平均一圓

【神戶六日發本社特電】一期蓬萊米を八月限で京都富茂の約十萬袋近い買玉の受渡し問題が行き惱みつつあつた折柄日米關係者協議の結果中部十圓二十二錢北部十圓二十三錢を標準値にて解合ひ成立漸く解決の曙光を見出した京都の買平均は十一圓二十錢と云ふから約一圓の値下がりにて大體な損であるが之が値合金に就ても六日早く買方十數軒は協議を行ふ筈

臺南米及臺中米の標準決定

一期蓬萊米の檢査標準米査定會は臺南米については七月一日嘉義で臺中米は七月三日臺中で夫々開催されたが六日左の如く決定之を發表した

內、臺、蕃人別に見た郵便貯金內譯

本島人の預入者は割合が非常に少ない

島內郵便貯金を去る九年度末現在の預金者の種族別にみれば

	預入者	金額
內地人	二二三、五七三人	一六、六六五、四一一圓
本島人	三〇一、六八一人	四二〇八、〇九七圓
蕃人	三三〇、七二八人	

金額は四一七、四八七四圓で內地人は本島人の二十倍近いに拘らず貯金者はあまり開きがなく金額に於ては遂に內地人が本島人の約四倍を示してゐるに過ぎない、これは本島人間に郵便貯金が普及されてゐないためであらうと見られてゐる、最近五ケ年間の種族別一人平均預入り平均を示せば左の如くである、これを平均して臺灣在住者一人當り

	內地人	本島人	蕃人
五年	六〇圓	二	一六
六年	七一	二	一六
七年	七〇	二	一八
八年	七二	三	一九
九年	七四	四	二〇

五年　三五圓一七
六年　三六、八八
七年　三六、六七
八年　三七、五五
九年　三九、二〇

生絲は伸惱む

本所入電によれば五日の橫濱絲況は定期當限五八六圓と前電より一圓安、先限五七六圓と二圓安、定期絲相場伸び惱みの爲め氣配鈍く氣迷ひの姿にて人氣乘まず當用口の商ひ弗々出來し相場保合ふ目先の豫想は附けてゐる、信州上一番見當相場五百九十圓と保合

臺南米標準

等級	品種	產地
一等	臺中六五號	斗六街
二等	同	六甲庄
三等	同	莿桐庄
四等	同	同
五等	同	斗六街
等外	同	西螺街

臺中米標準

等級	品種	產地
一等	臺中六五號	北斗郡
二等	同	豐原街
三等	同	大甲街
四等	同	秀水庄
五等	同	臺中市
等外	同	草屯庄

商況（六日）

臺中米價（六日）

蓬萊米　九圓七五錢
出來高蓬萊米　四一、七六七袋
（臺中電話）

島內米肥

臺米現物相場

	基隆高雄貸車乘渡百斤	前日對比
南部一期在來米	八、九〇	同斯
北部一期蓬萊米	九、五〇	一五安
中部一期蓬萊米	九、七〇	一六安
南部一期蓬萊米	九、五八	九安

基隆在庫米（六日朝現在）

一期蓬萊米　七六、三七〇袋
一、二期蓬萊白米　七、四三六
合計　八三、八〇六
司著米　二一六車（二、七六九袋）

高雄在庫米（六日朝現在）

一期蓬萊米　六一、八六四
一期在來米　三、五七一
一期丸糯米　一、三一三

正米市況後場

▲一期蓬萊米

當限	中限	先限
九、四九	九、四一	九、四四
二十車	四〇	四二
	四一	四三
	四〇	四三
	三六車	一一車

▲一期丸糯米　不申

島內肥料相場（現物基隆倉渡）

大豆粕獨　二圓七六錢
安　二圓七〇錢
美安　二圓三〇錢
過燐酸（七拾五入）一五%　二圓〇〇錢
同（七拾五入）一九%　二圓〇五錢

期米

大阪期米後場

硫安加里四八%　一二圓二五錢

	當	中	先
一節	三〇九二	三〇四二	三〇二四
二	三〇九二	三〇四四	三〇二四
三	三〇九三	三〇四三	三〇二四
四	三〇九一	三〇三七	三〇三三
五	三〇九〇	三〇三三	三〇三三
六	三〇八七	三〇二九	三〇二九

東京期米後場

寄	三一二二	三〇六二	三〇二四
高	三一〇五	三〇六三	三〇一八
安	三一〇五	三〇六九	三〇二七
引	三一〇五	三〇六二	三〇一八

堂島兩建控除倶合

當限　一二四〇〇石　買方　岡崎以下一六店
中限　一一七、五〇〇石　買方　磯崎以下一七店　賣方　小河以下八店

各地正米

大阪・東京・神戶共に不變

先限　四五、二〇〇石　賣方　北川以下一〇店　買方　潮先以下一五店
本日出來高　六〇、一〇〇石

堂島米況後場

【大阪六日發】休日控へに氣乘薄く田中眞地場賣ひ三十四圓四十四錢と二丁高に寄りアト東京安に伸惱み三十七錢と四十錢臺を到込み三十二錢より二十九錢と安値大引となつた

堂島前場先限主なる手筋

賣方　中東筋（北川、東京筋乘替（岡米・地場利喰、礒甚、丁殿）
買方　神戶筋　上楠、朝鮮筋（潮先）地場（廣田）

堂島前場先限兩建控除主なる手振

賣方　岡米一、一〇〇　礒甚六〇〇
北川、礒崎五〇〇
買方　潮先一、〇〇〇上楠八〇〇

大阪在庫米

內地玄米	二、二五八、七〇四
同　白米	五、一六三
朝鮮玄米	八四二、九七六
同　白米	三六、八七四
臺灣玄米	八、六九二
同　白米	三五、〇〇〇
外國玄、白米	一
碎米	九、七六二

堂島米況前場

【大阪六日發】昨日戾り高値の氣先頭上惡化に買人氣となり先は中東筋、東京筋の利喰賣あり神戶筋朝鮮筋地場買も利かず三十四圓三十八錢と大十安に寄りその鼻然付き四十一錢と上向き五本釘付し四十二錢と底堅く引けた

堂島雜觀

【大阪六日發】七月一日現在の在米高は近く農林省より發表の筈で概ね强氣的に見てゐるが第三次關戒に賣方も突込賣をなさず爲めに下寄急に依る買發戒もあり天候發海西內閣敵となり後場に入り蓬萊安を移し山羅が東京市場で賣放してゐるのを移し十餘丁方急反落となつた目先問題は形下問題と在米發表の如何にありとされてゐる

株式

東京株況前場

【東京六日發】□□□安に次いで入新等の一角に賣込んで來たため市場は全般的に惡化の商情となつて投物出殺の場面となり長期清株は軒並に奔落し買氣極端に萎縮の態であつた、長期新株では絹紡反落と共に鐘紡小一圓方低落し人絹株は輸出の不振を悲觀され製品市場は五十八圓臺の新安値に落込んで來たので業績悲觀の賣人氣旺盛し帝人、倉絹二圓四、七十錢安東レ新一圓七十錢安と叩かれ砂糖株では相變らずの焦付で雜株では鐘管一圓安一圓二、六十錢安日燕株は一齊安で日立一圓四十錢安日證は亮金買入値の引下げ懸念と賣方の叩きが利いて四圓四十錢安日產一圓方安と商落し東株新、東株新一圓四、六十錢安と大引、短期新東は百三十五圓八十錢と三十錢高に寄付いて寄附模樣であつたが錐株安に五圓九十錢を高値に五圓四十錢と押し五圓二十錢とジリ貧を辿つて大引、日蓋は引縮き下げ足を辿り六十六圓八十錢を高値に六圓丁度と安値引しその他人絹株安が目立つた

大株雜觀

【大阪六日發】戾り相場一巡と見る術頃的賣人氣再燃し嫌氣投と賣直し頭出し寄附から陰鬱にて會社筋の防戰買と部分的には融資筋の値頃買現はれたが休日控へに引際嫌氣投と退嬰賣に叩かれ一段と商勢惡化し人絹物は生產過剩と貿行不振を唱へて多く新安値に慘落し日產日鐵も亦新安値に叩かれ東新も亦續落を演じた相場はまだ下値あれとは看做し難いが地合は脆弱を一層濃厚にして來たので一段の玉整理鍛錬を必要とされてゐる

穀肥

大連特產前場

	寄	引
大豆現物	三、九三	三、九六
七月物	三、九三	三、九五
八月物	三、九七	三、九九
九月物	四、〇〇	四、〇二
十月物	三、九二	三、九〇
十一月物	三、八六	三、八四
豆粕現物	一、二五〇	一、二六〇
七月物	一、二五五	一、二六五
八月物	一、二三〇	一、二四〇
九月物	一、二四〇	一、二五〇
十月物	一、二四五	一、二五五
十一月物	一、二四五	一、二五五
豆油現物	一、一六〇	一、一五〇
七月物	一、一六〇	一、一五五
八月物	一、一六〇	一、一五五
九月物	一、一六〇	一、一五五
十月物	一、一五五	一、一五〇
十一月物	一、一五五	一、一五〇

神戶豆粕

▲後場

	一節	二節
七限	三、六二	
七限	三、六二	

銀塊

大連銀票況前場

【大連六日發】海外銀塊頓狀に連れ百二十五圓二十錢とボンヤリに寄付上若筋の賣で安値五圓五錢を附けたがアト下ゲバラと日本人筋の買で引締り五圓五十錢の高値引けした出來高は日九十二萬圓現票は七・八月中十萬後場休會

上海票金暴騰

【上海六日發】海外銀塊安を報じた上海票金相場は寄付八日三十二勞八と暴騰して始め高値三十九勞五まで奔騰したが休日を控へ三十六勞九と反騰子を漬した結果三十五向弱含は二百二十五圓を窺題へてゐる

青物魚類卸相場　六日（百斤建値）臺北市中央卸市場

▲蔬菜（地物）

品名	最高	最低
大根	[illegible]	[illegible]
午蒡	[illegible]	[illegible]
人參	[illegible]	[illegible]
小芋	[illegible]	[illegible]
長茄子	[illegible]	[illegible]
丸茄子	[illegible]	[illegible]
白菜豆	[illegible]	[illegible]
蓮根	[illegible]	[illegible]
ニラ花	[illegible]	[illegible]
花胡瓜	[illegible]	[illegible]
麻竹筍	[illegible]	[illegible]
棕竹筍	[illegible]	[illegible]
越瓜	[illegible]	[illegible]
胡瓜	[illegible]	[illegible]
苦瓜	[illegible]	[illegible]
冬瓜	[illegible]	[illegible]
新姜	[illegible]	[illegible]
番茄	[illegible]	[illegible]
里芋（島內）	[illegible]	[illegible]
西瓜	[illegible]	[illegible]
甜瓜	[illegible]	[illegible]
大根	[illegible]	[illegible]
長茄子	[illegible]	[illegible]
冬瓜	[illegible]	[illegible]
刈菜	[illegible]	[illegible]
胡瓜	[illegible]	[illegible]
蕃薯	[illegible]	[illegible]
甘藷花	[illegible]	[illegible]
蒜	[illegible]	[illegible]
大芋	[illegible]	[illegible]
馬鈴薯（內地）	[illegible]	[illegible]

▲果實（地物）

品名	最高	最低
玉葱	[illegible]	[illegible]
甘藍	[illegible]	[illegible]
蕃茄	[illegible]	[illegible]
木瓜	[illegible]	[illegible]
葡萄	[illegible]	[illegible]
蓮霧（島內）	[illegible]	[illegible]
西瓜	[illegible]	[illegible]
木瓜	[illegible]	[illegible]
檬菜	[illegible]	[illegible]
文旦	[illegible]	[illegible]
在來鳳梨	[illegible]	[illegible]
南洋鳳梨	[illegible]	[illegible]
桃	[illegible]	[illegible]
梨（內地）	[illegible]	[illegible]
枇杷	[illegible]	[illegible]
三吉梨	[illegible]	[illegible]
國光林子	[illegible]	[illegible]
水蜜桃	[illegible]	[illegible]

▲商況　島內物（一）甜瓜は入荷潤澤に買氣は振はれて本日百籽當り二圓方品既した（二）冬瓜、蕃花は地物入荷日每に增加し從つて値も下押し步調である（三）菰は前續物引續き入荷し品も漸次多く値も最高十五圓所を唱へてゐる（四）蕃南物の甘蔗は稍々入荷薄の爲めか値は反撥氣配である（五）鳳梨、島

▲魚類（荒物）

品名	最高	最低
生タヒ	[illegible]	[illegible]
マワタヒ	[illegible]	[illegible]
上リタヒ	[illegible]	[illegible]
生アラ	[illegible]	[illegible]
同	[illegible]	[illegible]
カツオ	[illegible]	[illegible]
イセエビ	[illegible]	[illegible]
アワビ	[illegible]	[illegible]
タコ	[illegible]	[illegible]
進子	[illegible]	[illegible]
小イカ	[illegible]	[illegible]
同イワシ	[illegible]	[illegible]
小フカ	[illegible]	[illegible]
大フカ（高雄）	[illegible]	[illegible]
マグロ	[illegible]	[illegible]
カジキ	[illegible]	[illegible]
上リタヒ	[illegible]	[illegible]
アワラ	[illegible]	[illegible]
白丸サワラ	[illegible]	[illegible]
長タヒ	[illegible]	[illegible]
甘タヒ	[illegible]	[illegible]
中進子	[illegible]	[illegible]
大目	[illegible]	[illegible]
ロ・火	[illegible]	[illegible]
車エビ	[illegible]	[illegible]
カニ	[illegible]	[illegible]
上リタヒ（淡水）	[illegible]	[illegible]
丸サワラ	[illegible]	[illegible]
アワビ	[illegible]	[illegible]
生スキ（東港）	[illegible]	[illegible]
車エビ	[illegible]	[illegible]

製は品薄ありて本日幾分の下落を見るも買氣立ちつつあり

▲箱物（瑞穗丸）

品名	最高	最低
小タヒ（中）	[illegible]	[illegible]
中血子	[illegible]	[illegible]
血芝	[illegible]	[illegible]
コロタヒ	[illegible]	[illegible]
丸アジ	[illegible]	[illegible]
モチ	[illegible]	[illegible]
赤松	[illegible]	[illegible]
ヒメジ	[illegible]	[illegible]
下小中イカ	[illegible]	[illegible]
大白ロ	[illegible]	[illegible]
同	[illegible]	[illegible]
黑ロ	[illegible]	[illegible]
切フカ	[illegible]	[illegible]
同	[illegible]	[illegible]
上イグチ（南進丸）	[illegible]	[illegible]
下中血子	[illegible]	[illegible]
血芝	[illegible]	[illegible]
小進子	[illegible]	[illegible]
モチ	[illegible]	[illegible]
甘タヒ	[illegible]	[illegible]
小タモ	[illegible]	[illegible]
ヘ赤目	[illegible]	[illegible]
小白ロ	[illegible]	[illegible]
大黑ロ	[illegible]	[illegible]
小黑ロ	[illegible]	[illegible]
グチ	[illegible]	[illegible]
フカ	[illegible]	[illegible]

▲商況　地方物入荷尚通荷物入荷少量、主としてマグロ、カジキ、白ホサワラ、アラ、ロ火、小イカ、小イワシ、モチ、グチ多く通して好相場を見たり

軍用犬・獵犬
優秀仔犬豐富
（カタログ進呈）
神戶市
田丸獵犬訓練所

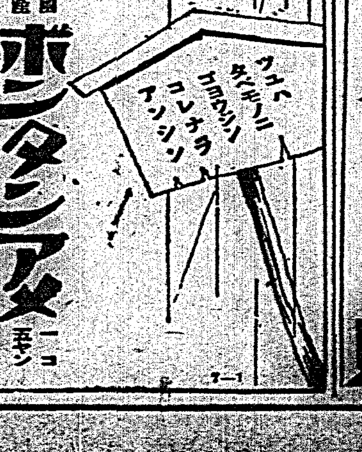

塑像を立てて ゾラを崇めるイバニエヅ
今は亡き文豪の思ひ出 (下)
小松清

廣い壁をとほつて、例のヴアランシヤ風の飾物に這入る。向つて左は書棚の並べてある大きなまるで圖書館そつくりの圖書室である

イバニエヅは私を右手の部屋に導く、そこが彼の仕事をする書斎であり、また應接室である。部屋の眞中に大きな机があつて無雑作に書物や原稿紙が堆く重なつてる、タイプライターが原稿紙を嚼んで重要な標本のやうに、原稿紙を衝激してドツシリ落ついて見える。机にむかつて極平凡な椅子が、虎の皮の上におかれてあるが、虎皮の敷物が何んとなく部屋全體と調和を缺いてゐる

と云ふのはそれが唯一の贅澤品に見えるほどそれほど部屋は質素であつて、花瓶一つなく繪が壁にかかつてるではなく、およそ紀念品とか骨董品だとか呼べる物品は一つもない、ただ長細い書棚の四面の書棚には一寸の隙もなく書物がぎつしりつまつてゐる

× ×

イバニエヅ自身はスポーツ型の白い木綿のシヤツに、カーキー色の仕事着をきてゐる、一寸見ると日本の中學校の體操教師そつくりといふ恰好である。彼の體格もまたその容貌を裏切らない。堂々たるものである。何んと云ふたくましい精力的な腕、脂切つた太い首であらう！

イバニエヅはそこはかとなく、よもやまの世間話をしながら、私をずつとひと廻り書斎を案内してくれる、私の視線はすぐ一隅の壁面にかかつた大型のアナトール・フランスの寫眞に注がれた、フランスの署名したインクの跡が光る何んと書かれてあるか、それは注意して見なかつたが、そのすぐ隣に、パール・ホワイトの大きな額縁がある、生々した、自信と野心にみちた、それでゐて嬌態を示してゐるやうな、いかにも映畫俳優らしい文字で彼女の署名と言葉がある「妾が最も敬愛する世界第一の小説家ブラスコ・イバニエヅに　パール・ホワイト」とある

パール・ホワイトとは嘗て一時代を一世にその名を謳かした活劇女優であるが、今では餘程の活動通でない限り知る人もなからう、パール・ホワイトの肖像のすぐ下に、イバニエヅの『血と砂』とで一躍して世界中の女性の憧憬の的となつたヴアランチノのブロマイドがある、その他彼イバニエヅ自身の寫眞額を取りかこんでいづれも世界的に有名な文士や俳優の署名のはいつた寫眞がかかつてゐる

まつたくオール・スター・キャストの壁面である

× ×

庭に面した窓のそばに塑像が立つてゐる、よく見るとゾラの胸像である。樹立を縫つて窓から流れこんでくる初夏の光が、ゾラの額に蒼い斑點をつくる

胸像から右手と左手と褐色がかつた黄褐色の壁の上に天井近く二十ばかり銅版畫の肖像畫がずらりと並んでゐる、まるで歴史的人物の肖像畫を陳列した美術博物館に行つた感じである。ラブレー、モンテーニュ、ヴオルテールからスタンダル、バルザック、フロオベール、モンパツサン、ゾラそれからセルヴアンテス、シエクスピヤもユーゴーもある、トルストイも確にあつたと思ふ、みなイバニエヅの永遠の伴侶であるがわけてもそのうちで胸像となつて窓ぎわに首をかしげてゐるエミール・ゾラに對するイバニエヅの思慕は深いものらしい

『あなたはゾラが格別御好きなさうですか？』

と不意に云つて訊つた私の言葉をうけついでブラスコ・イバニエヅは答へた

『すばらしく好きですよ！ゾラのことなら、何んでも御話しますがね……』

これが、イバニエヅと私の文學的會話の結言であつた

夏の畫帖 (1)
藍蔭鼎

◇緑 蔭◇

樹蔭より覗く淡水近郊
その清澄明媚な色彩を
静かな水面に相映し
時々遊ぶ鶴群れ
銀の波を揺げては
曲紋の波紋を描き
江邊は大氣澄みて
檣舉帆室
小舟一艘
盛夏の詩を載せて
悠しく滑つてゆく

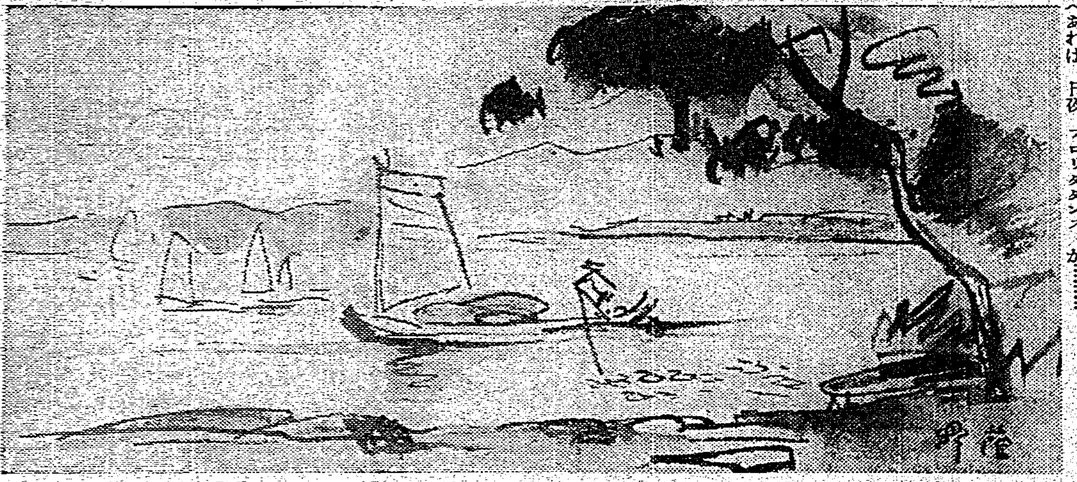

作家の横顔
當世の風流男 村松梢風
赤ネクタイでフロリダに

文士録によれば、明治二十二年生れとあるから本年四十七歳、それでゐて、ダンスマニアでひまさへあれば、月夜、フロリダダンスホールに入り浸つてゐるといへば大都會の消費生活を知らない地方人には奇異に聞えるかも知れないが……。

丁度、私が社用でお伺ひした時小島政二郎氏が、連載物の一場面にダンスホールを書くについて、梢風氏の知識を借りに來てゐた

『五、有福君(寬氏)が、チケットを、一回毎に一枚づつダンサーに渡すやうに書いてゐるが、そんなのは野暮な客ですよ、馴れた客なら、僕たちはから、いい加減踊つて最後に大體の見當でチケットを渡すですよ』

まことに、蘊長な言葉で梢風氏は語つてゐたが、講義がすむと、實地見學のために、これからフロリダに出掛けようといふ

村松梢風氏の似顔

ホール通ひの扮装は、何とも奇異なものであつた、黒ビロードの上着に、眞赤なネクタイそして派手な柄の素晴しく上等の麻の短袴、ホールでは、孫みたいな、十六七の、オカツパのダンサーと、氏は踊つた、若い連中は、これ見よがしにむづかしいヴリエーションなどを踏んでゐるのに、梢風氏はオカツパさんを抱いて、音樂に合せて、ただ何となく歩くだけだ

『君はあまりうまく ないぢやないか』

小島氏がさう言ふと

『君、あんなふうに、ヴリエーションなぞを踏んで勞働をしてゐるのは、あれは、初心者だからだよ、僕くらゐになつて、踊りが旨くなると、ステップは、とても簡單になるものだよ、それは、すぐれた文學者の表現が安手な人絹の着物みたいに派手でないのと、同じやうなもんぢやないかと、僕は思ふんだがね』

そのうちに、梢風氏のパートナーのオカツパさんに、もう一人の客が現はれた、モダーンボーイである、出足がバカに早い、今度こそは、と梢風氏が狙つてゐるけれども一足ちがひにさらはれてしまふ

『駄目ぢやないか』

小島氏が、ケシかけるやうに言ふと、梢風氏ニヤリと笑つて

『冊夫はひけすぎ』

青龍刀

▲中村進治郎亡き後文壇で一番の艶福家は吉行エイスケ君だらう、ところで、エイスケ君の夫人は、有名な山の手美容院の吉行あぐり女史だが、この頃どういふわけか、夫君の浮氣に神經質になつた

▲それに不思議と、エイスケ君の新しい戀愛が次々に發覺する、そして、その度毎に、夫人は、美容室の證に、エイスケ君の顔と相手の女の名前を書いては、金槌で叩き毀るのである

▲「やきもちがましいことは一言も言はないんだがねえ、苛しく浮氣の相手が出來るたびに證を壊られたんぢやア、やり切れないよ、とても高い浮氣代についちやつてねえ」は、センセイ、くさつてゐるのかのろけてゐるのか

臺日歌壇
安成二郎 選

臺北 服部 爲輔
行き違ふ一羽のさぎは我船を掠めてとべり夕陽の中に

臺北 中島 俊男
たまさかにつかれし體やすめんと温泉にひたるなんにも考へず（草山に遊ぶ）
淋しさに耐へられなくにすぐに立ちかへりきたれり雨煙る中
雨煙る温泉の山の淋しさよ部屋にこもりてひとりくむ酒
眞盛りのつつじの花に煙る雨温泉のまちの靜けき夕暮

臺北 あき子
トロッコにのりて山ゆき吾が背子の行きし宮山を切に思ほゆ

臺北 渡江 有夫
網島の聲きこゆなり居根上にむらがり湧きし汽車の煙かも

せんたく講座
レースカーテンの洗ひ方

◆準備◆ 巾を四つ又は六つ位に折つて、ちよつと糸でとぢ、丸い棒に巻き、上を紐でしばる。
◆下洗ひ◆ 洗濯ソーダを溶いた熱いお湯の中に浸けておき、冷えるのを待つて中で力を入れてころがしながら押し出し洗ひ。
◆本洗ひ◆ 温い湯にライオン洗濯石鹸をブラシで擦り出し、充分泡立てた中にしばらく浸してをき、やはりころがしながら押し出し洗ひ、次いで棒をぬいて押し出し洗ひ。
◆水すゝぎ◆ 水が澄むまで何度もかへて。
◆漂白◆ 眞つ白にならぬもの、汚點のとれぬものなどクロール石灰(カルキ)で晒します。
晒し液のつくり方、水二リツトルに晒粉十五グラム(茶匙中盛四杯位)の割合で、晒粉は布漉して溶かし、これに洗濯ソーダを茶匙二杯位を加へ、この液に布が頭を出さぬ様三四十分浸しのちよく水洗ひします。尚、晒の際は毛糸の玉などあるものはとり除いておき、乾いてから付けます。
◆糊づけ◆ 銀しよふをうすく目に
◆乾燥◆ はじめにとぢておいた糸をとり、環を紐に通し、よく形を整へて乾かします。

植物性
レースカーテンのお洗濯に
ライオン洗濯石鹸

水にも直ぐ溶ける 純質
少量で澤山洗へる 經濟
絹毛にも木綿にも 萬能
濯ぎがトテもらく 簡便

10—6—7
東京 ライオン石鹸株式會社

贈つて喜ばれ……
受けて重寶な……
御贈答品はこれです！

資生堂石鹸
新美術罐入
二色刷の懸し美い斗紙付
十ヶ入・一円五十錢
六ヶ入・九十錢

資生堂銀座石鹸
新美粧函入
實用向で御徳用な
—美しい斗紙付—
六ヶ入・六十錢

東京 資生堂 銀座

群を抜く品質と聲價

美味
レッキスは適度の糖分と 程よい酸味とを有し 美しき乳白色を呈して 萬人の嗜好に適し 殊に アルコール 及び瓦斯分無き故 御婦人や お子様方には此上なき家庭的慰安飲料です

專賣特許 榮養飲料

榮養
レッキスは榮養價の優れたアミノ酸 乳酸 及びヴィタミンを豊富に含み 殊に 乳酸は腸内の腐敗を防ぎ 腸機能を敏活にし 榮養を盛んにする等 眞に理想的な整腸榮養飲料です

群雄割據の北支を俯瞰する

勝利を得るは果して誰ぞ

奉天にて 本社特派員 小濱生

危険を孕んだ北支問題も、支那の要求承認によつて、再應は漸く安靜化するを得た

而し何應欽の北支遁走から、今後の支那側が何の程度に誠意を披瀝するかが問題で、殊に相手が無節操の支那側だ、いつ非紳士的な行爲に出るか判らない、我方は嚴重な監視の下に北支の推移を靜觀してゐる――是が本通信の目までに北支の現状である

△……▽

北支における排日侮日の禍根を一掃すべく、屢々支那側の反省を求めてゐた關東軍及び駐屯軍では更に顧みない北支當局者に對し、遂に去る五月二十九日、中央の指令に基て北平駐在武官酒井中佐は關東軍を代表し、北支駐屯軍代表として委員會委員長代理王克敏、北支軍事分會長何應欽の兩氏を訪問し最近續出しつつある支那側の滿洲國における陰謀、長城附近の自稱義勇軍の援助、天津を中心とする對日テロなどは、停戰協定の破壞行爲であり、蔣介石氏の反日滿工作の反映である、然も發動の基點が、天津北平にあるは頗る重大である、事態斯くの如くであれば、日本軍は再び長城を越えて進出するの必要生じ、亦陰謀の根源地たる平津を停戰協定區域に包含せしむる必要も生じて來る、胡恩溥、白逾桓兩親日新聞社長の暗殺は、國際事件に關する天津還付交換公文の蹂躙で、歴然たる排外行爲であるのみならず、明かに日本軍への挑戰行爲である、今後尚これが持續されるに於ては、日本軍は、條約の制限により、自衞行爲に出づるやも知れぬ、と重大なる警告的要求を提示した

△……▽

更に三十日には、我軍はここに最後の決意を固め獨立の立場にて直ちに斷乎たる行動に出づる旨の軍事行動を國民政府當局へ正式に傳へるところがあつた、日本軍をしてかかる重大決意を固めさせ北支の危機さへも傳へらるるに至つた北支を俯瞰して見る

黄郛政權 南京政府の出張所國民黨政府の指令に基いて、北支の軍事行政を行つてゐるのであるが、軍事は專ら何應欽の手中にあつた

更に天津には于學忠がチャハルには宋哲元のて是等四者が一鼎となつて、韓復榘、閻錫山等の地方勢力を抑へてゐる

然し表面四者一體に見られる是等のものも決して一致融和の實を擧げて事に當つてゐるのではない黄と、何は常に對立し、于學忠と宋哲元は、黄に反目してゐる、何應欽は純粋の學良系であり于學忠は瀋陽の舊部下、宋の部落と共に學良に走り、表面忠誠を誓つてゐるが、心からの腹臣ではない宋哲元は、閻錫山の舊部下で、滿洲事變當時は于學忠と共に、學良に從つてゐたもので、何應欽の命を心よく聞かず、このところ北支軍權獨立の形であつたのが、今回の北支事件前までの状況であつた

更に北支政權外の地方勢力家としては山東に韓復榘が居る、又山西には閻錫山が、共に國民政府に不満を抱きながら、それでも虎視眈々として北支の風雲を見詰めてゐる

△……▽

韓復榘 は山東一帶を押へてゐる彼れは、地勢上の關係から、常に中央軍の脅威を受け、一日たりとも忽切たることは出來ぬ身の上である、反蔣意識は頗る濃厚であるが、表面化すれば直ちに中央の鐵槌があるので、沈默を守つてゐる、然し彼れにあるチャンスを與へるなら、山東北支を地盤に獨立反蔣の旗じるしを掲げて立つであらう又山西の猛將

閻錫山 は、韓に比して反蔣意識はよりよく濃厚で、北支での金力者であるが、何しろ彼れの性格は煮え切らぬのと經濟的底力がないため、默々として山西の地盤を固守してゐる、全く日本の戰國時代における各國大名の割據状況と少しの變りもない

而して是等政權の日本に對する態度はと檢討して見れば、韓復榘は日本との特殊經濟の關係から排日行爲に出でる事なく、むしろ日本の積極的援助に至て反、蔣運動に拍車をかけんとしてゐる程で閻錫山は滿洲事變前大連から西山に引揚げる時、既に日本に援助を求めて來て居り、軍樂隊も常に留學生を日本に派遣し、留學生を通じて日本の物資を購入して居り、反蔣意識が熾烈だけに日本に接近しやうとしてゐる

△……▽

以上の事實が彼等地方政權の肚裡であるが、若し彼等が親日行爲を表示すれば、忽ち北支の政權は壓迫を加へる、何しろ口に親日を叫びつつ、裏では排日の直接指導をしてゐる北支の政權だから彼等に對する對日關係に及ぶ壓迫は想像以上である

南京政府 は、さきに對日轉向を唱道してゐるが、從來日本の勢力が普及し、比較的反日侮日の傾向少な地區とされてゐた北支にして排日的事實は、日夜勃發する有様で、其實例は全く枚擧に遑がない

從來から日支當局間では北支停戰協定區域の治安回復を維持良化するために、同區域保安機關の改善を圖りつつあり、去る四月十一日日本側軍部代表と支那側戰區整理委員は、天津に會合して保安隊の指揮系統、交代警備區域等に關し協定を締結したが、河北省政府主席于學忠は、自己の直系勢力を以つて同區域を制せんとする野心に基き、四月下旬協定事項を無視して日本側に無通告で、彼が親日滿系と狙つてゐた保安隊を緊編し于直系保安隊をして警備區域の要點への擁護を命令するが如き、傍若無人振を發揮せんとした

△……▽

この事件は表面の嚴重なる抗議によつて撤回したが、支那側地方政府首腦者が、故意に日支間の諒定を破棄せんとする、所謂對日總侮・排日的氣勢は抑壓することが出來ぬところ亦後に于學忠の使嗾するところの孫永勤匪は滿洲國擾亂の目的で昨年末以來、北支の戰區域を根據とし、屢々長城の線を出入しつつ、熱河省南部地方を擾亂してゐたが、先般來の日本軍討伐に遭ひ、その殘黨を率ゐて又復長城區域の遵化附近を脫出して後圖を策し、此附近の官憲は、これを援助しつつあつたので、關東軍では遂にこの禍根を排除するため五月下旬此方面に一部兵力を出動し、これを徹底的に擊滅したが、孫永勤抗日反滿匪が南京政府の指導下にあつて、日本軍に抗し、失地回復の決意を堅持し、執拗な治安攪亂行爲を反覆しつつあることは、獨り孫永勤匪だけに止まらず、今後かかる不逞分子が陣營なるべき停戰區域に、然も支那官憲の援助の下に巢喰つてゐたのである、更に天津還付交換公文を蹂躙し、帝國の威信を傷つける行爲としては天津日本租界内で親日滿系の二支那新聞社長が暗殺された事件である

△……▽

即ち去る五月三日の天津振報社長白逾桓、國權報社長胡恩溥二氏の暗殺だ、然もその下手人は將校と稱する藍衣社員で天津官憲に逮捕されたが、この暗殺者は某々高官の支援を得且つ中央系憲兵との連絡の下に兇行を演じたものである

斯くの如く暗殺機關が政府機關上部の指導を受け、地方高級官憲と結託して、親日滿系言論界の巨頭を暗殺し、日本の完全なる行政權下にある日本租界を不法にも蹂躙したことは、我國權擁護上一日たりとも看過するを許さぬ問題である

△……▽

以上の如き理由の下に、今回我軍部は支那に對し極めて妥當なる要求を突付け、依然北支問題となつたのであるが、是を契機として兼て支那中央に不滿を抱いてゐた民衆は、武官政治を廢して、文官政治と自治制の要求を興した(既に軍の電報によつて報じたる如く)北支は遂に自然の推移によつて一大變革を興さんとしてゐるのだ

果して大衆の要求貫徹した時、誰が北支の中心人物となるであらう……黄郛か、韓復榘か、將亦閻錫山か……目下の雲行は我斷を許さぬが、或方面では商震とも傳へてゐる、而し凡ては蓋が開かねば何んとも云へないのが現狀である

だが北支は此事件によつて、變革されることは最早蔣介石の勢力によつて喰止めることは絕對不可能と見て間違ひはなく、北支の今後は、正に興味ある展開をするであらう(完)

最近著の雜誌

▲講演(第二百九十二輯)▲日本經濟年報(第二十輯)▲教育女性(六月號)▲日本評論界(六月號)▲金融會(パンフレット)▲石楠(七月號)▲(第百四十六號)▲臺灣米報(六月號)▲短歌研究(七月號)▲講演の友(第七十四號)▲臺灣時報(七月號)▲臺灣婦人界(七月號)▲講演集(六月號)

家庭醫學

我輩は結核菌である

強大を誇つた我輩の王國はどうして衰亡に赴いたか

我輩は結核菌である。我輩の生れたのは、ある男の肺臟の中である。そこに我輩の祖先が、強大なる結核王國を築き上げたが、或日のこと急激な咳嗽の發作と共に、喀痰中に捲き込まれ外界の巾へと、吐き出されてしまつた。外には

我輩の最も恐れる

太陽の光線がある。あの光線中には、紫外線と呼ぶ恐るべき殺人、いや殺菌光線があつて、こいつに照らされると、流行の我輩もひとたまりもなくのびてしまふ。

併し幸ひにも、我輩の吐き出されたのは、日のささぬ物蔭の土の上であつた。吐いた男は下駄を以て、屢々我輩の上を踏躙つて行つたが、その位でへこたれる我々ではない。我輩の纏つてゐる土が段々と乾いて身輕くなつた折柄すさまじい勢ひで疾驅して來た自動車の爲に

あほりを喰つて

我輩は無數の塵埃と共に、空中高く吹きあげられた。そして運よくも、丁度そこを通りかかつた一人の若い女性の口の中に吸ひ込まれた。

その女性は、友達らしい二三人の連れと一緒に、通りかかつたのだが、他の女が土ぼこりを見て、急いで口にハンカチーフを當る中に、唯一人遠慮もなく、大きな口をあけて喋べり續けてゐたから、我輩は、得たりと許り、その中に飛び込んだのである。

勿論我輩一人ではない。數十百の同勢と一緒になつて飛び込んで行つたのだから、我輩はこれを率ゐて、天の與へたこの體内に、新しき結核王國を建設すべく、野望に燃えて、勇ましく進軍を開始したのである。併し人間の體内は、決して我軍の侵入に對して

手をつかねて傍觀

してはゐない。國防軍の精鋭を動員して我軍に對抗する。我軍はまづ、敵の第一關門たる、淋巴腺要塞に打突かつた。要塞を死守する白血球兵の大集團が、我軍に肉薄する、血液中に浮游するリバーゼ軍が、我軍のリポイド體甲を破壞しやうとする。

ここで我軍は、殆ど全滅の危機に瀕したが、僅に強大な繁殖力を利用して、新鋭を入れかへ取りかへ、漸く敵の攻撃力の鈍つたのを看て取り、俄然攻勢に轉じ、文字通りの白兵、肉彈戰を以て、第一關門を奪取したのである。

首尾よく敵の肺組織内に地歩を占めた我軍は、堅緻なるリポイド皮膜の鎧甲を以て、所謂なる白血球兵の突撃を防ぎ乍ら、一歩一歩と肺組織を侵蝕して行つた。この頃から敵は漸く、銃後の糧秣たる、榮養の供給を杜絶しはじめ、リパーゼ部隊や、白血球兵の補充が次第に不活潑となつて來た。

敵の兵站線を攪亂する結核菌毒

もうしめたものだ。肺組織は地味豐饒にして、見るに美しく、以て我王國を卜するに足る。世間では結核といへば、肺病の同義語だと思つてゐる程だが、我々は何も

肺組織許りを侵略

するわけではない。腸や肋膜や咽喉は勿論、眼や鼻や皮膚さへも、足場さへ得られれば侵略する。併しさういふ所は、十分に食糧が得られなかつたり、または敵の攻撃を受け易かつたりするから、まづ體内深くして、肺組織を以て、最上の場所とするのである。

種々の藥も、ここには來難い。たまたま來るものがあつても、堅固なリポイド裝甲に逢つては、殆ど手の出し樣がない、かうして、わが黨の王國が肺組織の一角に、厳然たる地歩を占めた頃、被侵略者たる肉體の方でも漸く臥戰團決主義を斷念したらしく、持久戰たる安靜療法に入つた樣子が見えて來た、かうなれば根較べだ、先にあせり出した方が負ける。

安靜療法といふのは、成可く身體を動かさぬ樣にして、今まで他の方に使用してゐたエネルギーを擧げて肺組織の防備に用ひ、徐々に鞏固な

結締組織の防壘

の中に、我々を封鎖してしまはふといふ戰術である、勿論わが軍はこれに對して極力妨害を試みる。

肺臟に新しい結締組織を作るためには、必ず十分な榮養がこれに伴はなくてはならぬ、我軍は敵の榮養線破壞の手段として、盛んに毒素を放して、發熱、發汗、消化、食慾等の中樞を攻擊する。すると、敵の最も苦手とする結核熱が出る、盜汗が出る。大抵はこれに因つて持久戰の根氣を失ひ、いらいらして安靜を亂るのだ。

また消化、食慾の中樞を攻擊する結果として、胃腸の機能が衰頽し、食慾は甚だしくなつて、敵の攻擊力は甚しく不活潑となる。我軍はこの虚に乘じて益々猛威を振ひ、肺臟の征服は近きにありと北叟笑んだのである。

所がここに、敵陣營内に、思ひがけない情勢の變化が起つて、我軍の前途に

急に暗影がさし

そめたといふのは、敵の兵站線に『強力わかもと』の大集團が、陸續として、送られつつあるといふ情報がはいつた事である。

見よ!血液中には、俄に活潑するリバーゼ爆彈隊の數が増し、新鋭の白血球兵の大集團は、次から次へと戰線の現れ、敵の攻撃は俄に色めき立つて來たではないか!

『強力わかもと』といふのは、有名なるヘーフェ菌から成るもので、あまりこの方面の知識のない人々の間では、菌といふから細菌も同樣な黴菌だら位に思はれてゐるやうであるが、それは大變な間違ひだ。

同じ菌といつても、我々は假りにも、ヘーフェ菌の樣な野武士ではない。歴とした結核菌の一族の家柄だ。ヘーフェ菌の方は、體格も我々とは比較にならぬ程大きく、いつも七つ道具ならぬ、數十種の

武器や食糧まで

携帶してゐて、我々の強敵たる白血球を、增加する樣な働きをする許りか、我軍の放射する毒素を消したり、我がリポイド裝甲を破壞するリパーゼ彈まで用意してゐるのだ。

その他近頃、人間界で頗に問題にされてゐるビタミンや酵素は、特に澤山携帶してゐて、我軍の攻擊を受けて委縮してゐる胃腸を鼓舞する。アミノ酸、グリコーゲン、カルシウムといつた樣な食糧を供給して、敵の銃後の榮養を旺にする。いやはや厄介な野郎共である。

この意外な援軍に、力を盛り返した攻擊に諜られて、敵の結締組織新生運動は、俄然として活氣を呈し來り、ひしひしと四方から我軍を壓迫しはじめたのである。今や四面楚歌ならぬ、四面結締組織の鐵壁の中に、我軍はかつて強大を誇つた結核王國の壯容を追憶して、孤城落日の感をしみじみと味はつてゐる。

『強力わかもと』は東京公醫藥榮養と育兒の會(振替東京一七〇〇番)から廿五日分一圓六十錢、八十三日分五圓の、一日數錢に當らぬ廉價で發賣されてゐますが、近來その聲價を利用して、效能怪しき類似品をお薦めする藥店もありますから御注意下さい。

肺尖カタルが輕快し以前よりも健康體に

(盛岡) 山田忠造

私は元來蒲柳の質で、小學時代に肋膜を病み、一年程學校を休學して治療してやつと全快し中學校に進んでからも、更角健康が勝れず、現在中學三年ですが(中略)去年の冬季休業中、風邪に侵され、肺尖を惡くし、それに二學期末の試驗勉強を續けてゐたらしく、どつとばかり臥床しました。(中略)醫診も受けて養生につとめても、消え入る樣な衰弱に死を待つ許りと觀念しました。(中略)食慾は一向進まず、と不眠の爲、衰弱も捗ら(中略)喀痰もしない

が何よりおいしいものでした。手首など自分乍ら恐く細く痩せ一寸で細つて來るし(中略)その時食慾のないのには『強力わかもと』が何よりよい藥だと、ある見舞客が教へて呉れたので早速買求め一日三回、五錠づつ服用しました。

處が驚く位食慾が出されました。そして同時に體の具合が大變よくなりまして、早速鷄二個を食べることが出來ました。(中略)一週間目頃からとても御飯が食べたくなつたのです。

母が喜びの中にも御飯では無理だから、粥を食べよと言て呉れましたが、それを二杯も食べました。(中略)

その後は次第に食慾が出て來て、その後二十日程で、平常食を摂つても平氣でした。元氣も出るし、熱は知らぬ間になくなつてゐました。その後一ヶ月で學校も出席する樣になり、無理をせず注意して『強力わかもと』をその後も續服して、現在では、體重も十五貫以上の普通體となり、從來以上に健康になつたと友人達も言つて呉れる程です。

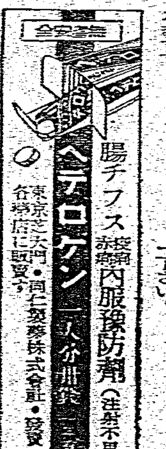

腸チフス豫防 ヘテロケン 經口服豫防劑(注射不用)

東京 各藥店に販賣す

不規則な生活に疲れた頭腦も斯うして

小說家 中村武羅夫先生

僕等のやうに始終文筆に携はる者には、頭痛や頭の疲れがどんな障害になるかは言ふまでもない。殊に新聞や雜誌の連載ものの原稿締切り間際などに頭の具合の惡い程つらい事はない。机に嚙ぢりついて見た所で、ガンガン頭は痛む、頭重で不快なときなど、どうにも始末に了へないので之奴には全く閉口する。

所が最近僕に大變好意を持つて呉れる知人から頭痛藥『はれやか』といふのを貰つた。その後、偶々例によつて頭の調子がよくないので、ふと思ひ出して『はれやか』を服んで見たところ、大變具合がよい。頭が何となく輕く、さつぱりして來る。これには僕も賣藥に對する見方を改めねばなるまいと、それ以來、時々『はれやか』の厄介になつてゐる。

偏頭痛で苦しんだ妻の告白

小說家 長田幹彦先生

私は御覽の通りなかなか丈夫な方で、先づ藥といふものゝ厄介になつた事は餘りないが、私の妻が二三年くらゐこの方、偏頭痛が癖の樣になつて、いろいろと頭痛藥を服んでゐたやうだが、此頃新聞で『はれやか』といふ頭の藥の廣告を見て名前が氣に入つたといふので買つてみたさうです。處が效果は非常に確實で、それにもう三ケ月位頭痛の起る度に用ひてゐますが、之と言つて他の藥の樣に副作用もないのでこの分なら安心して續けられると言つてゐるが、寢不足や、疲勞した時には確かに效くと思はれる。

附記

私どもお互が身體が瘦せたり病氣したりするとすぐ榮養食とか藥劑とかを考へるのに頭腦の養分が缺乏して頭痛めまひがしても、神經衰弱とステリーになつても今まで一度として頭に榮養を與へる事を考へたためしがあるでせうか。

それどころか痛みや不快から早く忘れることばかりに氣に取られて鎮ますましや麻醉劑の主成されてゐる一時的な頭痛鎮痛どめを濫用し、[illegible]

に頭痛頭痛に早くきく數種の藥と健胃整腸劑を巧に集成する研究に成功して新製された頭の榮養劑であります。

本劑の特長は今までの頭痛藥の最大缺點たる胃腸障害の副作用がないばかりかあべこべに胃腸を丈夫にしながら腦神經へ充分養分を補ふので頭痛、ヒステリー、神經衰弱をはじめ、各種の腦病[illegible]

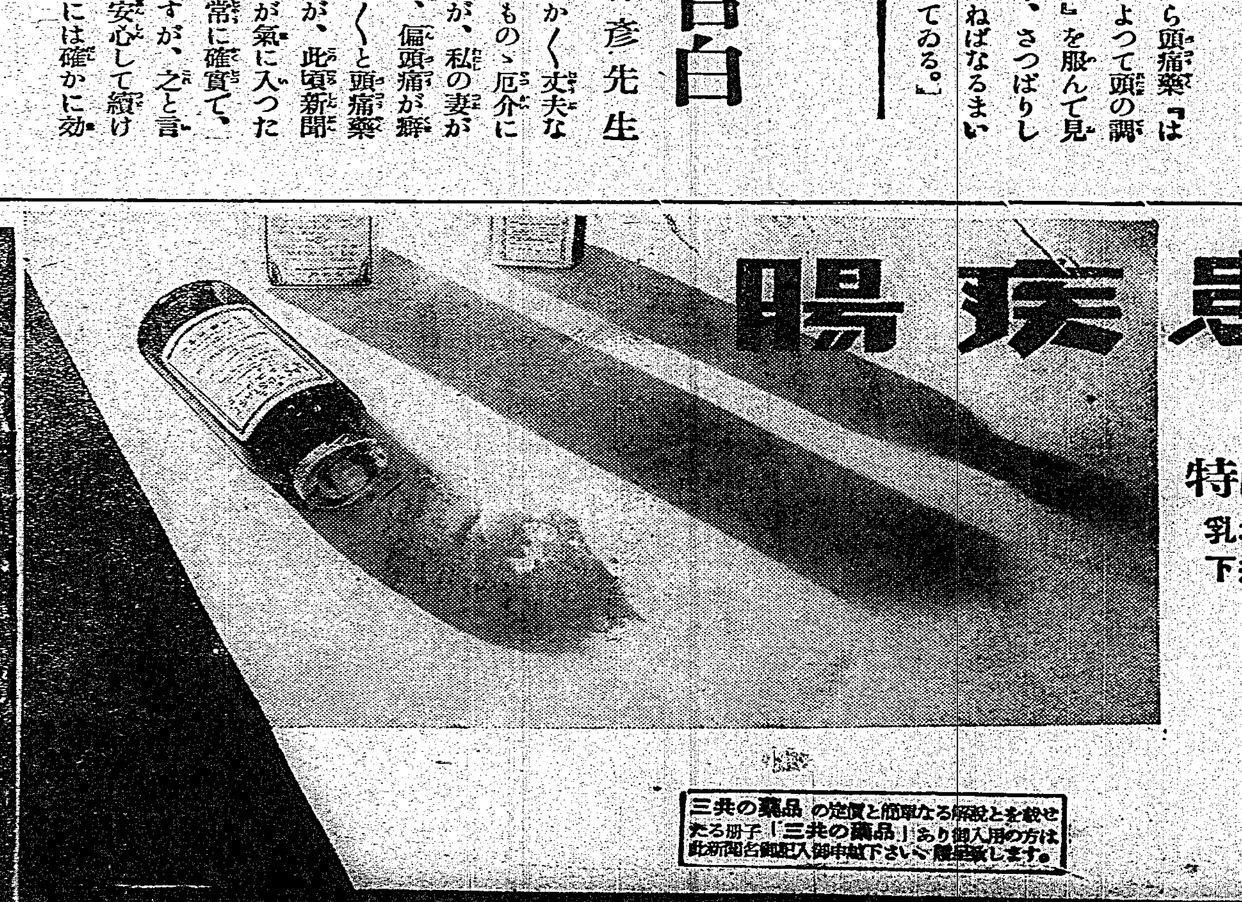

三共重湯末

榮養價の高い重湯が即座につくれる……

三共重湯末は、流動物を必要とする病者や、乳兒のある御家庭には實に至便重寶のものです……

本品六分を一〇〇分の熱湯に溶解すれば直ちに標準的重湯が得られます……(說明書進呈)

東京・室町 三共株式會社

腸疾患にラクトスターゼ

本邦嚆矢の乳酸菌療法劑

特に 乳幼兒の消化不良 下痢、綠便に有效

味佳良、無副作用性にして應用安全、左揭諸症に對し良效を奏することは、多數臨牀經驗の敎ふる所なり。

乳酸菌製劑の生命は、活力旺盛なる生活菌を常に豐富に含有するにあり、ラクトスターゼは每製品有效期限を明示して之を確證せり。

2000氏に上る醫家の實驗批判を有す。

錠劑と末粉 說明書進呈

三共の藥品の定價と簡單なる解說とを載せたる冊子「三共の藥品」あり御入用の方は此新聞名御記入御申越下さい。無料呈上します。

東京・室町 三共株式會社

SANKYO

口中殺菌剤

衛生口錠

カオ

暑気と悪疫
精

全台湾の

薬店と協力して

廿錢以上のカオール御買求めと同時に

新案特許『保健容器』

無代進呈

俄然。人気大沸騰。

本舗は晝夜兼行製剤に努力するも御注文に應じ兼ねて居りましたが愈々

(擴大圖)

特長

○抑へる毎に一粒づゝ氣持よく出る
○出過ぎ出不足なく望みの粒數が服用出来
○輕快にして携帯至便
○形はスマートで優美な濃いコバルト色

實用新案登録
第一八八五六二號
第一八八八三四號
第一八九二八八號
第一九〇四六三號
第一九六三二四號

を防ぎ神を爽快にする!!

効能書一枚で金側腕時計が當る

賞品十余万点の大懸賞募集中

七月末日迄

詳細は御近所の藥店て御問合せ下さい

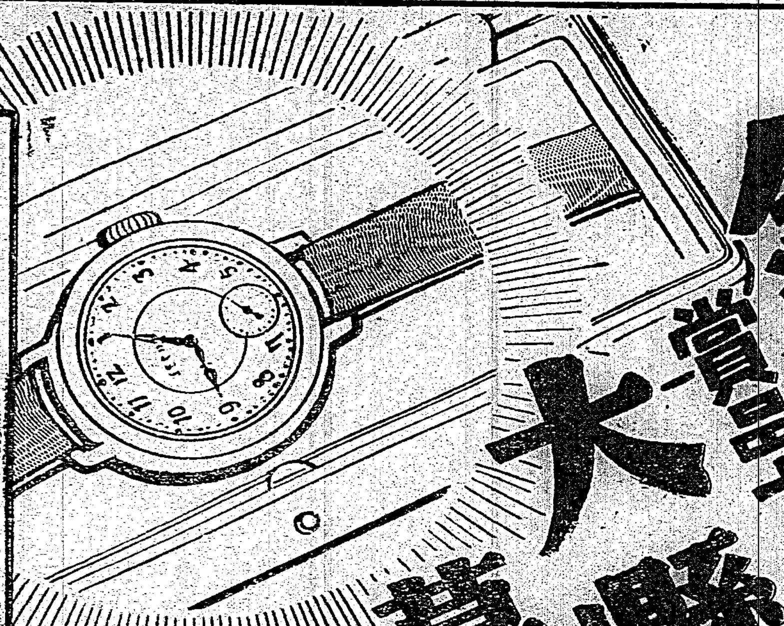

壹等　服部時計店保證付 セイコー十八金側十五石入パリー型　金側腕時計　壹個宛　參拾名樣

貳等　服部時計店保證付 セイコー十石入パリー型　クローム側腕時計　壹個宛　五拾名樣

參等　最高級 純銀 赤銅張分 カオール容器　壹個宛　五百名樣

四等　新發賣 カオール保健容器 五百粒付 定價金五十錢　壹個宛　壹萬名樣

五等　衛生口錠 カオール 定價金十錢　壹包宛　拾萬名樣

定價と容量

袋入	（十錢）	百粒
同	（二十錢）	二百五十粒
ポケット容器付	（三十錢）	三百粒
御勾玉形容器付	（五十錢）	五百粒
鞄形容器付	（五十錢）	五百粒
光琳式金石調美術容器付	（五十錢）	五百粒
保健容器付	（五十錢）	五百粒
徳用瓶入	（五十錢）	八百粒
同	（一圓）	二千二百粒

左記代理店へ再度追加の大量出荷を致しましたから御近所の藥店にて御買求めを願ひます

無代進呈期間ハ八月卅一日限リ

全台灣各代理店　イロハ順

新竹市東門　新原泰生堂
基隆市義重町　回生堂藥局
臺南市本町三丁目　角谷愛國堂
臺中市錦町二丁目　丸三藥房本店
嘉義市元町三丁目　丸三藥房支店
基隆市玉田町　福德堂藥房
臺北市榮町四丁目　廣生堂藥舖
臺北市新起町二丁目　山陽堂藥舖
臺南市白金町三丁目　三輪養元堂
臺北市本町一丁目　株式會社資生堂藥舖
臺中市大正町三丁目　全安堂藥房

本舗　東京市日本橋區水天宮前　株式會社安藤井筒堂藥品部

「泉」

アメリカものとしては實に珍らしい程洗錬されてしみじみと深い感じを湛へた人生味の豐かな映畫で詩情が溢れてゐる、アメリカ映畫にも遂に新らしい藝術が誕生したとさへ云はれてゐる、主演はアン・ハーディング

家庭

水泳の效果と 海に入る場合の注意

一回の時間は五分乃至十分間

愈々海水浴の季節になりましたが海水浴は我々の體にどういふ影響を與へるか、また海水浴を行ふ場合の注意等あまり一般的に知らない方が多い樣に思ひますからそれ等に就いて申上げて見ませう

先づ第一、海水浴によつて受ける直接、又は間接の影響ですが、それは海邊の新鮮な空氣と細菌のすくない海氣、そして變化に乏しい氣溫、紫外線の豐富な事等によつて非常に精神を爽快にし、新陳代謝を盛にし心身の機能を旺盛に致します

そして直接の影響としては、海水の中には一乃至四パーセントの鹽類が含まれてゐるので、これを行ふ事によつて鹽類浴になるわけです

鹽類は體に附着し易くその一部分は體內に吸收されるのですから一般の冷水藥浴の作用があるのですから普通なら身體の强壯鍛錬として最もよいのであります

次に海水浴を行ひますと、體にどういふ變化がおこるかと申しますと

一、血行器に作用して一時脈が多くなる事は他の運動と同じ結果になります

二、海水の溫度、水泳の狀態、又は體質によつて多少の相違はありますが、血壓が增昇するのが普通であります

三、呼吸數は海水の溫度が低い時は多くなります。ですから、豫め溫度を測定してから行ふといふ事が大切でこの溫度が呼吸數や脈搏數に關係があるからあまり冷溫度はさけなければなりません

また海水浴を繼續しますと、血色素が增加して貧血兒童、貧血症の人には非常によろしいのです ただし健康な人の血液には何等の變化はありません。そして又し海水浴を行はなくとも海岸を散歩する事によつてその空氣に刺戟されて食慾が增加するから榮養がとれて健康增進になるわけであります

次に海水浴を行ふ上の注意數箇條を述べて見ませう

一、時間―一般の海水浴の時間は長すぎて從つて運動も過度に陷つてゐます。普通一回の時間が五分から十分位が最も適當な所ですがよく一時間も入つてゐて唇が紫色になつてゐるのを見受ける事がありますが、こんなことをすると、その後の疲勞がはげしくて折角の海水浴の效果がなくなります

二、時期―眞夏に限り而も一日中で一番氣溫の高くて變化のない午後三時迄がよろしいのです

三、入る前には適當の筋肉運動をして、筋肉をして運動になれさせて然る後に入る事が大切です

四、一人では決して行けない事、團體的に且つ時間を一定して行ふ事で特に子供は指導者が絕對必要であります

五、海水浴直前に食事をとらない事です。食物が消化した頃が一番よろしいのです

六、海水浴から上つたら必ず皮膚の鹽分を眞水で洗ひおとして一定の時間は休息する事、海邊の燒けた砂上で皮膚をやきつける事等はしない樣にいたします

七、此頃、飛込みといふのが盛に流行りますが、それはごく熟練した人に限ります。未熟なものには禁物です水底の岩石に頭を打ちつけて怪我をしたり、また極端な寒冷刺戟よつて心臟麻痺を起してそのまま死亡する場合もあります

一般に海水浴は過激な運動ですから心臟病、腎臟病、脚氣等のある方には絕對禁物で結核患者、慢性の胃腸疾患のある人は、海水には入らないで海濱の散步をおすすめします。また腺病質、貧血、神經衰弱には效果があり、呼吸器の弱い人には海濱の空氣が大變によろしいのです

白靴の お手入れ法

買つたままにははかぬこと

輕やかなパナマやカンカン、それにすつきりとした白靴の時期が參りました。汚れ易い白靴の手入れは主婦を泣かせるものの一つでせう。

×　×

ズックやリンネルなどの新しいのを買つたならば、すぐそのままはかないことです。買つたままですと直接生地を汚すことになるのでいくら手入をしても完全に綺麗になりません。買つたらば前に水白粉（靴用）をぬることが大切です白粉のぬり方は、まづ靴の表面全體を薄く水を濕してから、平にむらの出來ないやうにぬります。ぬり終つたら太陽で乾かす。乾いたらブラッシを少ししめして表面をこすると生地の布目がはつきり出て來て綺麗になります。

×　×

白革（人造皮革）の靴は靴用ペウダーを表面にかけて、少し荒いブラッシでよくこすると汚れは取れますが、それで綺麗にならなかつたら揮發で洗ふとよろしい。その時、革の表面が固まつたらワイヤーブラシでこすつて、又ペウダーをつけるとよい。

はく時は靴クリームを塗り乾かしてはくことです。しめつてゐるの歩くとすぐホコリがついて汚くなります。

博覽會へ招待 仁丹本舖の特賞

仁丹本舖では去る七月一日より臺灣在住の仁丹愛用家優待懸賞特賞をしてゐるが、一等一百名は大博覽會へ招待（旅費、宿費、土產品上）又は希望によりリードミシン、金側腕時計、秩父銘仙夜具等の代賞を呈し、二等二千四百名には仁丹霰泉を、等外五十萬名に簡曆を呈する由である

オカツプレモナ

變つた意匠、斬新な體裁の美粧水オカツプレモナは化粧品界の鬼才平尾賛二郎氏のオカツプ美粧料本舖より發賣されてゐるが、同品は氏が四十年の經驗の結晶を集めて始めて世に問ふた第一回發賣品であつて從來の萬能式化粧水とは異り全く獨創的新美粧水でアブラ性アレ性と大別して夫々に適合するアストリンゼント、ナリシングの二種を以て其效果を一段と强めた點大いに時代の要求に合致し好評を呼び、同品に含めるレモンの精分と特別賞置製品とに依る美肌作用は他品の追隨を許さぬ高雅な香料と相俟つて上流婦人靈般に益々其需要層を擴めて行くやうである

灼熱の試練に堪へる榮養！

五錢・十錢

森永ミルクチヨコレート

海に山に夏はキヤラメルで愉しく

咽喉を潤ほして渴きをふせぎ疲勞素を驅逐し元氣を增す！

五錢・十錢

森永ミルクキヤラメル

森永製菓株式會社

基隆と宜蘭を結ぶ自動車道路は 實現なかく困難
財政困難の折りから地元が半分以上負擔せねば

基隆市及と宜蘭を結ぶ自動車道路新設を要望する聲が兩地の地方民間に高いので臺北州當局土木課長は四、五の兩日新道路豫定地を視察した事は既報の通りであるが果して州側が新自動車道路開通の地元民の熱望に副ひ得る用意有りや否やを土木課について聞くと臺北州としても基隆、宜蘭間の自動車道路の新設の必要は十二分に認め、出來得れば昭和十一年度の豫算に計上し度い意向のやうであるが未だ正確な測量等も出來て居ない状態だから確かな事は云ひ難いが經費は八、九十萬圓入る見込で假に三ケ年繼續事業三分の一の國庫の補助を仰ぐとしても一ケ年二十萬圓の州費がかゝる譯で財政困難な折柄半分以上地元の受益者が負擔するので無ければ來年度の豫算に計上しても到底通過困難と見られて居る

清水酒課長 米國へ出張

專賣局の清水酒課長は三輪事務官のあとを受けてニューヨーク駐在官たるべくアメリカへ出張する事となつた、發令出發は來月始めで約一ケ月内地に滯在九月半ば横濱出帆ニューヨークに向ひ十月半頃同地に於て三輪事務官との間に事務の引繼ぎを爲す筈である

基隆市の夏季講習會

【基隆電話】基隆市主催夏季講習會は左記方法に依り開催されると
△水泳講習會 自八月五日至同九日、講習員五十名、講師野村、有安兩校長其の他、場所クルベー浜
△公民教育講習會 自八月十二日至同十四日、講習員百名、講師州から派遣、場所寳公學校
△明教講習會 自八月二十三日至同二十七日、講習員百名、講師基隆高女青木、秋山兩教諭 場所双葉小學校

二百種くらゐ 珍魚をあつめる 工事中の基隆水族館 八月早々に開館

【基隆電話】基隆水族館建築は其後順調に進んでゐるが魚族に就ては共同漁業、小形船漁業組合、手繰網漁業組合、社寮島漁業組合並に蘇澳花蓮港兩廳等に依頼し二十五日頃までに集める事になつてゐるが約二百種位の魚族は蒐められると思ふ、珍奇な物として鯨、いるか、人魚なども手に入れたいが時期の關係があり思ふ様にはゆくまい、海女の本場三重縣志摩から連れて來る海女二人も七月末迄には到着する筈であるから八月早々開館の上は大に人氣を呼ぶことだらうと

青訓指導者講習會 花蓮港廳下の出席者

【花蓮港電話】臺灣教育會主催で來る七月二十三日から二十五日迄第一聯隊に開かるゝ青年訓練所指導者講習會に廳下よりの出席者は左の如し
花蓮港小學校長井上佐、同訓導山平丰吉、吉野小學校長早川吉造、林田小學校長松尾末吉、同訓導早川錦吉、豐田小學校長緒方義明

青少年の夕 昨夜鐵道ホテルで催した臺北基督教青年會の催し

教育刷新の意見を交換 花蓮港小學校で

【花蓮港電話】花蓮港廳教育當局では豫て小學教育の徹底と教師に對し充分餘裕と研究時間とを與へて無理のない明朗な教授を兒童に施すべく研究中であつたが山本、鷲尾兩視學は五日花蓮港小學校に赴き井上校長以下各教諭も會合して入學試驗準備教授、兒童間に於ける差別待遇、兒童の宿題過重等の諸問題につき腹藏なき意見を交換し從來の缺陷を一掃して教育の刷新に努力する様申合せを爲した

ブラヂルから珊瑚見本を要望

【基隆電話】ブラジルサンパウロ州コロン商會から總督府の珊瑚商を通し基隆市勸業課に珊瑚加工品見本送付方の斡旋を依頼して來たので市では當業者に傳へ送付することとなつた

航空本部長 飛行場視察

【嘉義電話】橋航空本部長は六日午後六時四十分木下大佐、佐伯、眞鍋兩中佐外二名を隨へ嘉義着川添市尹始め官民有力者及び飛行聯隊設置期成同盟會よりの飛機に乘り集れる同會員等が驛頭に出迎へ菁柳旅館に投宿した七日は市内豫定地及び飛行場敷地を視察先著の經理部佐藤主計正より説明を聽取し同日午後發車に向ふ豫定である

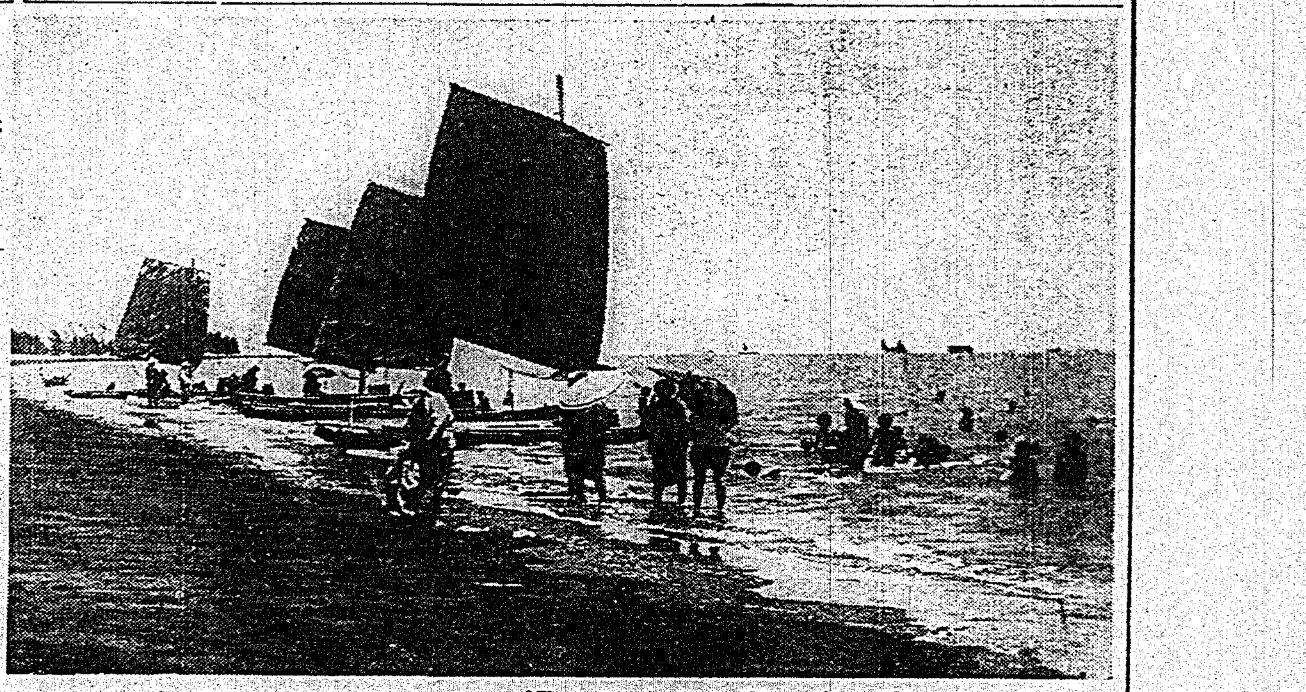

壽島海水浴場 （臺南州東石郡）

地方制度講習會

【高雄電話】高雄州主催改正地方制度講習會は六日より向ふ五日間州會議室に於て開催の事となり六日午前八時總督府より特派された上、王貴兩講師を始め講習員七十名の參列して發會式を擧げたが七、八兩日は小森内務局長臨場の筈

大稻埕に怪奇の家
四回も惡靈が出て家人にとりつく
肺を患つて死んだ前住の娘か 夏の夜の話題となる

一晝夜もたたない裡に四回も家族の者が惡靈にとりつかれた家が大稻埕に現はれたと云ふ怪奇極まる話がある——噂に接し北署が調査した所によると右被害者は臺北市永樂町二丁目八六番地蔡春鏡の長女蔡氏金枝が五日午後六時頃就寢中突然何かの惡靈にとりつかれたのを手始めに同夜十二時頃には長男の嫁蔡王氏素玉翌六日午前五時頃には妾蔡毛氏金が同じく惡靈に取つかれ更に同日午後二時頃に至り嫁素玉が再度同様の惡靈にとりつかれ而も何れも三、四時間の長きに亙り夢遊病者の様な口調で「自分は本年三月頃此の家で死んだ十四歳の女の魂である、此處は私の家であるからおまへ達は出て行け」との言を口走りその度毎に家族の者は何かの病氣の發作では無いかと思つて早速醫者を迎へたが醫師は脈も呼吸も平常と變り無く唯眼の色が變つてゐるだけで病氣ではないと診斷、三、四時間經過して我に歸つた時は何れも狐につまゝれた様な顔で今迄に自分が何を口走つたかも全然記憶に無い事を語つてゐるとの事である、しかも取調べの結果により此のあまりにも不可思議な事件を惹起した蔡一家が本年四月頃に該家屋へ引越して來る前に該家屋に住んで居た某人が住居し當時の家人の娘あまりに腦病に惱む十四歳になる女の子を充分な治療も出來ずに三月頃に死なし家貧のために之れを供養する事も出來ずに位牌をそのまゝ某尼寺に預けたとの事實が判明するに到りさらぬだに迷信深い稻江一帶の住民に怪奇の渦を湧き立たせてゐる

新樣式の設計で 大世界館が著工
一千七百名の觀衆を容れる 堂々たる白堊の建築

かねて當局に建築申請中であつた大世界館はこの程愈々許可が下りたので、西門町二丁目二十一番地に臺灣土地建物會社の設計工事で建設に著手した、外觀は東寶、日比谷劇場の特徴を折衷し、内部は日本一の設備をとつて美化し、敷地六〇〇坪、地下一階、地上三階、收容人員は樓下千四百名、二階四百四十九名、中二階二百五十名の豪華版でコンクリート造り堂々たる白堊館である、而して舞臺、ステーヂの設備等にも遺憾なきを期し設計に新機軸として、畫期的なボックスの設備をなす筈であると、また上映映畫はメトロ、パラマウント、ワーナー、ユナイト、東和商事、三映社、PCL、松竹各社の巨作のみをピックアップすると云ふからこの新映畫館の出現によつて、かなり臺北の興行界も活氣を呈するに至るであらう、ちなみに開館は明春早々の由

もめる座長問題 市尹の調停も效なし
〝どう鳧がつくか〟

【臺中電話】二會對立の坂栄之助氏の嘉義鐵道新設期成同盟會創立總會座長問題は曾根原市尹の調停も效なく愈々對立の深まりつゝあるが一方當局安田氏等の座長老連も臺中市築港の爲め其の圓滿解決を期待し[illegible]三日來調停の勞を取り來つたが六日午後も調、栅邊、水田の諸氏を市長室に招き懇談する所あつた

地區方面委員會の規定草案 あす臺北市で審議

先般臺北市が新設した地區方面委員制度の規定草案が出來上つたので八日午後二時より貿和、郭、金子、鈴木の四理事が市役所に參集し該草案に付き協議を爲すと

溺死體

【嘉義電話】五日午後十時半頃東石郡太保水洪居五二先の池で約六十歳見當の丈五尺二寸位の本島人男の溺死體が通行人に發見された住所氏名不明懐中には茶碗一箇、一錢銅貨四十箇を所持し一見乞食風の者で同庄役場で行旅死亡人として假埋葬に付した

五圓札を持った 子供を追廻す
二人の不良少年

【嘉義電話】五日午前十一時頃嘉義市檜江町四の三號住宅の女兒氏玉珍が五圓紙幣一枚を握つて西堤町市場に行く途中同所一ノ五號安義賢前道路上にて突如本島人不良少年二名に襲はれ五圓札を強奪されんとしたが巧に逃げ延つて強奪されずに濟んだ事件あり嘉義署員が直ちに出動して搜査した結果市内西堤町四の三六番阿○及び嘉義市生れ當時住所不定洪○○の兩名の犯行と分り強奪未遂事件として檢舉取調べ中である

人の印を盜用

【嘉義電話】澎湖島生れ嘉義市西門町の六八糯米所呂双妙は昨年六月末南部無盡會社で千圓の母子を七百九十八圓五十錢で落札したが掛金未納の分九百五十二圓に對する保證書を差入れる爲め市内新富町翁天送を保證人に依頼したが拒絶されたので翁の印鑑を盜用したことが最近掛金滯納六百圓を支拂はないので發覺し五日...

夫婦喧嘩の末猫自殺を圖る

【嘉義電話】嘉義郡竹崎庄内埔五八八番地林乾は五日午後九時頃自宅で猫イラズを嚥下苦悶中を發見、醫師の手當で一命を取止めた原因は長男の不良の事から夫婦喧嘩の末、悲觀しての自殺らしく目下郡警察で取調べ中である

基隆婦人會の七夕祭り 納涼バザーを開催

【基隆電話】基隆婦人會では事業資金造成の爲六日午後三時から公會堂に於て七夕祭り納涼バザーを開催、公會堂内外は美しい七夕の笹を立て連ね所狹きまでに天幕を張り廻らした賣店の模擬店には婦人會員總出で押しかける來客家にサービスしてゐたが夕方からは公會堂内にて演奏會が開かれ一層

手を燒かされる 澎湖の癩患者 臺北治療所に收容

澎湖廳下の現在癩患者は七十餘名あるが去る七月三日夜八名の患者を特別仕立の船便で臺北治療所に送つたが同今後も順次臺北治療所に送り治療を行はしむる筈だと云ふ、右に就いて廳警務課では此可憐な癩患者に對して強制治療をなさしめ本人のためには勿論その家族並に一般社會のためにも計る可くやつて居るが此方の眞意が一向に相手側に徹底せず本島に困つて居る、今回も十名を送つてやることに決つて居たが其夜の間際になつて二人は逃げて仕舞ふと云つた有様で全く閉口する、今後は本人家族に此制度の趣旨を徹底させてゆき度いと思ふがそれには一般の方にも協力を頂き度いと

地方近事

大溪 △新竹州大溪郡大溪街大溪俱樂部では去る四日午後七時半から大溪公會堂日本間に於て昭和十年度收支豫算及び總會開催に關する評議員會を開催したが會長其の他は都合に依り缺席其の他は全員出席し豫算同十時頃閉會した
△新竹州大溪公學校では八日午前九時から同校講堂に於て學藝會を開催する事に決定した
△大溪郡警察課では衞生取締に意を用ゐ去る四日警察課員出動して管内の宿屋、料理屋、飲食店飲料水販賣店等の臨檢を全般に亙り行つた

馬公 △保甲事務所落成 澎湖廳白沙庄港尾甲合保甲では先般來保甲事務所新築中であつたが此程竣功したので七月六日午前十一時から同事務所で保甲聯合會長吳英宗氏に由つて盛大な落成式が行はれ來賓多數で盛會であつた
△第二區隊演習 馬公要港部第二區隊では四日早朝港外出港澎湖沖合に於て演習を行ひ五日午後歸港した
△要港部 澎湖要港司令部では四日午後司令官官舍に於て司令部将校、大隊の一部將校に對して圖上戰術を實施した
△馬公郵便局 澎湖廳庶務課では身體強壯なる能率增進を期し[illegible]の業務を益々圓滑にすべく大迄

竹東 △新竹州竹東街字竹東三二番彭房旺は數年前より癲癇に罹り近來步行の自由を失ひ悲觀の餘りに去る四日午後三時頃家人の不在中自分の寢室内に於て縊死を企てて呻吟し居るを家人に發見されて危く一命助かつた
△新竹州竹東街では街下竹東三所時の島類舊記の盡力に依り街路を增設し明い街となつたが昨年同警察語官に對し警備意に依るものでもとなり水深の上[illegible]をして衞生に留意して欲しいものである
△東街保甲久保、近藤、三田村の各係長等第一線に立つて課員總出の形で午後の炎天下に於て野球練習に大いに馬力をかけて居るが何れも長足の進步をなし近く不老館あたりに試合を申込む模様である、一方税務課では梅本御大を先陣に庭球が盛んであるが近來に何れの試合でも連戰連勝だと云ふ

花蓮港 △二棧のプール開き 二棧のプール開きは六日午後一時から行はれたが政所廳長を始め小公學校兒童、街民等多數押寄せ非常な賑ひを呈した本社花蓮港支局では特に西瓜數十個を寄贈した
△林田青年團の見學旅行 林田青年團員二十名は基隆臺北臺中方面の見學旅行を爲す事となり來る九日出發十四日歸村の豫定である

新店 △新店護岸を補修 臺北州文山郡新店庄新店及大坪林護岸は大正十四年築造以來經年の破損甚しく巨下臺北州土木課では經費を投出して補修工事中である△△一百餘名の人夫を使役して補修工事中であるが完成後は附近に家畜の放飼を禁じ使用を嚴重に取締り一同街民の喜悦に對する認識と愛護を喚起したいと
△新店小保護者會 新店公學校では來る九日保護者會を

淡水 △淡水海水浴場開き 淡水街役場主催の淡水海水浴場は去る五日午後三時より同海水浴場の下に舉行した、先づ型の如く修祓、祭員獻饌、祝詞奏上の後ありて島先長、日...

玉里 △玉里市隊の耐熱行軍 玉里市隊では豫て計畫中であつた四日から同六日に互る耐熱行軍が愈々決行される事になつて四日午前六時の玉里驛發官民見送り裡に出發した人員は中隊長軍隊以下三十五名目的は暑熱時に於ける行軍並に宿營間の訓練で行程は玉里驛奇萊大港口加走灣を經て富里を經て安着、昇神の儀あり午後三時半嚴粛を極め閉式した

新竹 △新竹商工會議所第一回總會は六日午後二時より公會堂に開催され會計報告あり異議なく午後五時終了した
△新竹商工會議所落成 新竹商工會議所會館の落成式は七日午前八時二十分より盛大に擧行さるゝ筈である

偽せ齒科醫捕はる

【臺南電話】臺南市南門町三ノ五六番地明如の長男吳捷清は昭和四年十二月以來齒科醫的に自宅に於て男女外二名に對し金の入齒をなすを利用し市内錦町一丁目齒科醫に診察を行ひ殆ど無免許營業をなしてゐたのを探知され五日大宮町派出所に連行、豫定の處ひがなる爲め連行取調べられた

妾を置いて 豪奢な生活
各所を荒した竊盜男 宜蘭で遂に捕へらる

【宜蘭電話】宜蘭郡警察課では丸田林陳水某外は五日夜宜蘭驛前で主な林陳水某と一本島人を捕へ六日早朝から取調べ中であるがこの男は本島地方を臺北市北投村の某と云ひ臺北市内で約五百圓、基隆市内で約一百圓に亙る竊盜を働き新竹市で街内の洋服店、自轉車屋、金物工店より約二百圓の品物を買求めて妾を置き豪奢な生活をしてをり宜蘭街でも相當竊盜を働いてゐる見込であり嚴重取調べ中

旅俱樂部南支部は創立懇話會開催

【臺南電話】臺南市内有志の發起で設計計畫中の臺南旅行俱樂部臺南支部は愈創立事務も捗りなく近く支部長には村上臺南市尹就任し來る九日午後六時公會堂に於て多數の來會を希望し創立懇話會を開催する筈

早大生等 練習試合を行ふ

【臺南電話】南下中の早大蹴球部選手一行九名は六日午前十時半少頃來車後一時武德殿に臺南州警務部を中心に臺南署、刑務所、各郡役所の猛者揃や練習試合を行ひ同二時終了したが州より佐々木警務部長、屋部警務課長、臺南署長初め遊技者その他の關係者多數が觀戰した同一行は七日市内を見學八日午前七時五十二分發列車にて嘉義に向ふ豫定

幣原總長觀祭

【臺南電話】中南部學事視察中の幣原臺大總長は六日午後四時二十五分發列車にて來南、伊藤州教育課長、佐藤市教育課長の出迎を受け臺南州廳に入つた、同七日は八日午前臨檢、中學、小公學校見學、午後嘉義に向ふ豫定である

井川大藏書記官

【花蓮港電話】藏業者の犯罪を調ぶ 井川大藏書記官は五日夜發東より來花六日朝政所廳長を訪問、阿部司法係長、東部勤務長其他關係者を集め阿片其の他への金の密輸出者の犯罪状況等に就き詳細に聽取する所あり午後蘇澳に向つた

ニッケル貨を知らぬ地方人

【花蓮港電話】臺灣支店管下には新錢五十錢ニッケル貨が未だ一部住民に知られてゐない所があり、偶々內地人から來車する際新錢を出せば拂渡を受取らぬものが多い由で支店では新聞其の他により周知徹底せしむる樣希望してゐる

蕃山で隊死

【嘉義電話】嘉義郡番地五月午後二時半頃嘉義郡竹崎地クナナツ社ブネヤツ(?)が附近のカリキリ社に於いて林木伐採中誤つて深さ約二百尺の深谷に墜落慘死した

羅東で水道新設の大勸誘

【羅東電話】羅東街役場では昨秋より實施した計劃の羅東用水により非常な餘裕を生じて來たので水道使用料の均收を併せ行ふべく特別附で街內一般に新設を大々的に勸誘を行ふこととなつた、期間は七月一日より八月三十一日迄の二ケ月間で先着五十戸には工事費三割を減額し併せて敷設した月は一ケ月分の水道使用料を免除することとなつてゐる

けふの催し

△七夕の夕 午後七時から稻荷小講堂にて
△東本願寺上棟式 午後三時から壽町同寺にて
△青少年の夕 鐵道ホテル、午後七時半から
△城北分會總會 午前八時半より

人事

△一番ヶ瀨佳雄氏（農務課長） 六日午後六時六分田中驛着自動車にて北斗郡二林沙山移民村視察一泊七日午後零時半自動車にて來中（臺中電話）
△吉澤勝之氏（臺南市尹） は六日より全臺北國と覇を爭ふ全臺南團應援の爲め臺南市一萬市民を代表して六日午後九時四十一分發列車で出北八日午前臺北の筈
△幣原帝大總長 は五月夕嘉義着六月市内各中等學校を視察して午後一時三十分臺南に向つた（嘉義電話）

今日の船（入印、貨物船）

▲出港
船名	時間	仕向地	扱店名
洋丸	前十一時	門司	商船
第二東丸	未明	神代	商船

▲入港
船名	時間	仕出地	扱店名
高雄丸	前九時	厦門	商船
湖北丸	未明	高雄	同
上海丸	前十一時	門司	同
福建丸	未明	高雄	同
大安丸	同	福州	同
かなた丸	午後	門司	同
石見丸	未明	花蓮港	同
湊口丸	前七時	高雄	郵船
大成丸	正午	鹿兒島	同

▲在港
船名	状態		扱店名
大和丸	第二岸壁		郵船
瑞穂丸	第三岸壁		商船
杭州丸	第五浮標		同
めたる丸	入渠中		同

（基隆）

▲繭なかだち 求職一件一回 壹圓貳拾錢 其他一回 壹圓七拾錢 匿名倍額

貸家 龍口町一ノ五（教育會館裏地）電話八六三二貸家拾圓

新築貸家 幸町小學校前六戸 電話參〇一三〇壹番 江口材木店

上女中入用 十七八歳から二十四歳まで本人來談 北門町十三 木村茶店

店員入用 大和町四ノ二 明治屋商店

寫眞師至急入用 市表町四ノ二〇 ワカバ寫眞館

集金人入用 松山郵便局前

軍犬シェパード仔犬生後六十日 電話一〇九〇番

百日咳 チミツシン 内服藥
流行季にはなくてならぬ藥です 治療にも豫防にも良く效きます
甘いから小兒は喜んで服み、殊に夜中の發作を和らげて安眠せしめます
一円八十錢 一円

病人の食物 ミルク牛乳ニ手 テルニー

「力之日本」附錄
日本唯一の致富成功指針 金錢教育勤勞教育の雜誌 人氣殺倒して店頭は人の山、實に空前の賣行き!! 每號大好評大絕讚、發切近し!!
債券當籤金未拂番號表
人生は利殖の戰場
現代青年の成功道
安田翁の利殖遺訓
職業を持つ婦人に送る言葉
獨立せんとする青年の心掛
職業選擇に注意
給仕から躍進年俸一萬圓
十六歳の少女が苦學して
必ず優良兒になる心得
女心を打診する
貧寺から教界第一人者
退役將校から飛行機王
初戀の味と廿年
觀相學から職業の適不適
修業苦心
富の研究
簡易安全利殖秘訣
特大號
時局政治經濟問題早わかり
海水浴心得
新金儲け十二種開業案内
利殖希望者必讀 債券投資問答
舊號無代 全國書店
發賣所 東京四谷區 力之日本社
總元賣捌 東京小石川 言海書房

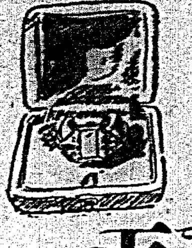

天使 (128)

横光利一

宮田重雄畫

(三上映)

十二の一

京子と別れた日から、貞子のいら立たしさは、鎭まつて來た。彼女は幹雄を京子に返すことを、そんなことだとは思はなかつたが、口惜さも、意地も、後悔もなくなると、沈みながらも、靜な日をつづけることが出來た。

貞子は母にも貴子にも、幹雄との結婚の不自然を、話さなかつた。それみたことかと、思はれるのが辛かつたからである。こんなになると、貞子は、持ち前の勝氣が擡げて、意地でも黙つて、終生獨身をつづける決心が、出て來るのである。

梅雨に這入つて、茨雨も末頃に雨になつた。ある日、京城から手紙が來た。それは京子からだつた。

御無沙汰してをります。此度、幹雄と一緒に、この地へ參りました。父に命じられたのです。今、私たちは、あなたさまの御結婚なされた部屋にをります。幹雄は、この部屋をとることは、あなたさまを侮辱することだから、やめよと云ひましたが、私は、それは反對だと申して、私から強ひて、あなたさまの思ひ出のお部屋を、とりました。あなたさまの美しい心に、必ずお詫ひ申し上げることと思つたのでございます。幹雄は、一人、あなたさまのことを思ひ出して、苦しみ惱んでゐる樣子でございます。何のことはございません。私はあなたさまに代りまして、幹雄に復讐いたしたやうな都合になつてしまいました。あなたさまは、定めし私のこのやうな行ひを、お嗤ひなされてゐることと思ひますが、これは決して、私のいたづらからいたしましたことでは、ございません。私は幹雄と一緒にをります間は、出來る限り、あなたさまの事を、思ひ出させたくて、ならぬのでございます。これけ私が、貞子さまに嫉妬をお感じしてゐるためなのでございませうか。もしこのやうな私の行ひが、つづきますなら、今にきつと、幹雄はあなたさまの所へ、戻つていくに相違ないと、思はれてなりません。私は、幹雄があなたさまの所へ、戻つていきさうなことを、望んでゐるのでもございませんのに、何でこのやうなことを、いたさねばならぬのでございませう。これも皆、あなたさまが、前に私のためになされた美しいお心のためと、歎き悲しみながら、ペンを持つてをります。今さきにも、私は幹雄に、あなたさまへお手紙一緒に書くようと申しますと貴くには貴くが、貴くとすると自分は貞子を愛してゐると貴くより仕方がないから、代りにお前が書けと、このやうに申します。これは私への手前申してゐることではございません。私と幹雄との間には、もう愛とか云ふ心配が、すつかりなくなつてをりますので、何だか私は、幹雄の秘書のやうな、淋しい氣持ちになつてしまひました。では、師の御機嫌まで一寸、お願り申し上げます。

貞子さま　　　京子

貞子は金縁の入つた白紙に包まれながら、あれは北漢山、これは三角山と、指差された日の栗しさを眺めるやうに、白雲の飄ぐ海の上を見ると、夕陽がだんだん沈んでいつた。(終り)

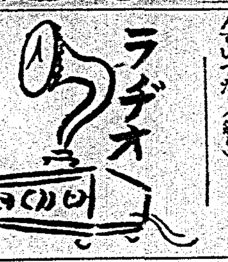

午前の部

【六・〇〇】朝の挨拶△ラヂオ體操（今週の指導臺北師範栗山本春一）今日の天氣のお知らせ…臺北觀測所發表

【七・三〇】全國氣象通報（東京）△家庭料理獻立（臺北靜修女學校高橋ハル子案）△吸物（乙女海老、白龍絲隱元の清汁）△燒物（鮎のみぞれ燒）△冷し物（眼條豆腐）△酢物（トマト、胡瓜、蓮根妙手子の甘酢）

【八・三〇】子供の時間（東京）ラヂオ世界見物「ドイツ」（子供のテキスト二二ページ）三輪眞吉

【九・〇〇】日曜禮拜（大阪）…大阪キリスト教會より中繼—名要牧師宮川經輝

午後の部

【一一・五九】正午の時報△氣象通報：臺北觀測所發表△放送局編輯ニュース、夜間娯樂時間（レコード演奏）宗内樂、絃樂四重奏曲、ヘ長調、作品一三五（ベートーヴエン作曲）…ブッシュ四重奏團 第一樂章アレグレット 第二樂章ヴイヴアーチエ 第三樂章レント・アッサイ—カンタンテ・エ・トランクイロ 第四樂章グラーヴエ・マ・ノン・トロッポ・トラットーアダヂオーアレグロ—グラーヴエ・マ・ノン・トロッポ・トラットーアレグロ 獨唱 一、歌劇「ミニヨン」より（トーマ作曲）…デヴア・ダシーF 二、ラルゴ（ヘンデル作曲）三、失はれしコード（サリヴアン作曲）…エンリコ・カルーゾーM

【一・二〇】野球の中繼（臺北、第九回全國都市對抗野球臺灣豫選試合實況「臺南市對臺北」第二回戰—臺北市圓山野球場より中繼

【五・〇〇】子供の時間（東京）獨唱（伴奏東京サロン・オーケストラ、編曲深海一郎）一、（イ）夏の螢（ロ）チロチロ千鳥（ハ）螢笑き…宮下晧子 二、（イ）虹と仔馬（ロ）月夜の烏（ハ）お池の鮭…宮下晧子

【五・二五】國府習父の時間（臺北）…臺北州臺北市の部 一、童謠劇「海邊のお遊」南門小學校高野百合子外十九名）二、談話「立志」（太平青年教習所謝德欽）三、劇「櫻井の別れ」（日新公學校姚更興外二名）四、唱歌「女馬子唄」「お乳を鳴らして」（大稻埕女子青年團王氏雲満外六名）五、談話「博覽會」（老松國語講習所吳氏新妹）六、唱歌「孔子廟」「七夕祭」（愛育幼稚園江武雄外七名）七、談話「青少年について」（蘇群青年團祭嬌愛）

夜間の部

【六・〇〇】子供の時間（臺北）JFAK子供新聞…JFAK子供係發表

【六・三〇】日曜特輯ニュース演藝（大阪）（JOBK文藝課編輯）一、國際放送 二、名橋流失 三、落花無情 四、水災挿話 五、決鬪するポロトラ 六、羽左衛門送別 七、佛法僧異聞…森英二郎、龍造手、三味線小園馬、二條綾子外

【七・〇〇】詩の朗讀（大阪）一、青き炎 二、落葉松 三、何故に汝は泣く 四、トラピストの牛 五、初戀…太田綾子、伴奏大阪ラヂオ・オーケストラ、作曲と指揮深井史郎

【七・二〇】長唄（東京）常磐の庭 唄杵屋六左衛門 三味線杵屋彌玉外二人、外にお囃子連中

【七・五〇】日曜講談（東京）宮野長英（一席）…大島伯鶴

【八・三〇】時報（東京）

【八・三二】哥澤（臺北）一、宇治は茶所 二、登り下り 三、伊達模樣 哥澤芝小照

【八・五〇】ジャズ（臺北）一、お嬢さんが大好き（フォックス・トロット）二、マリー（スロー・フォックス・トロット）三、白銀の道（松村又一作詞、原野為二作曲）四、ひと夜さモンテ・カルロ（服部龍太郎作詞、小島福太郎編曲）五、夏の訪れ（佐藤惣之助作詞、朝月冬樹作曲）六、ニンナ・ナンナ（ワルツ）…ホンダ・ジャズ・バンド、指揮桑原鐵道

雜誌紹介

▲ことば（七月號） 加藤一夫氏の主宰する農本正收の雜誌で、象牙の塔より降り立、飛行山房建策、信念生活組合を設立せ土等の他偽法術を聽く（池野治三郎）稽任（ト部鑑心）神國作歌（牛森愛の進等を收む（定價十五錢川崎市小杉八三一飛行山房）

▲相思樹（七月號） 月下美人（川見駒太郎）耳なり（安保榮助）合歡山超と太白閑歎（吉田忠男）詩人王羽雜抄、安藤正次、北斎と旅作（水上赤鳥）同人の近詠等（定價二十錢臺北市川端町五八北社）

最近著の雜誌

▲凡聖 七月號 ▲新亞大アジア（七月號）▲大衆野球（六月號）▲主こと（七月號）▲臺灣齒科月報 六月號）▲仁密（七月號）▲青果時報（第二百十九號）▲有竹農業（七月號）▲東京株式取引所統計月報（六月號）▲傳記（七月號）▲東邦經濟（七月號）▲國際畫本▲映畫と技術（七月號）▲錦 七月號）▲性（七月號）▲女學生畫本（七月號）▲創作工藝（七月號）▲心靈研究（七月號）▲ことば（七月號）▲臺灣鐵道（七月號）▲實業之世界（七月號）▲旅行と趣味 七月號）▲愛育 七月號）▲水品（七月號）▲日本 講演 通信（第二百八十四號）

けふは髪を洗ふ日！

今日は七夕です　七夕に髪を洗ふと美人になれる…といふ　昔からの言傳へがございます

あなたの艶やかなお髪が　一入輝きますやう

ぜひ花王シャンプーでお洗ひ下さい

髪洗ひ

花王シャンプー

花王シャンプーは手輕に洗へて乾きが早くしつとりとお髪を整へる日本婦人の黒髪を一番よく理解した洗髪料です

一個・五錢

東京・花王石鹼株式會社長瀬商會・大阪　S 165

眩暈に　はれやか

.30　.50　1.00　2.00

代理店　臺北版生堂藥舖・臺中丸三大藥房・臺南三輪藥元堂

淋疾

最新内服藥

京都帝國大學化學研究所創製

法特許 専賣　メキオール

最新藥化學界唯一の殺菌コロイド銀サンタル油の内服藥にして急性、慢性淋疾、女子淋疾、子宮内膜炎等の病原菌部に直接、殺菌作用及び消炎、利尿防腐の特効を的確に示現す。

文献贈呈　京都帝大病院泌尿科片山博士の實驗報告其他文獻を呈す 葉書にて御申込下さい

發賣元　小川忠作商店藥品部

代理店　臺北版生堂藥舖・臺中丸三大藥房・臺南三輪藥元堂

價　一円八十錢　三円五十錢　五円十錢　十円

●頭痛にノーシン●

燈火、通信、ラヂオ用に　ナショナル乾電池　松下

動脈硬化症の治療に「ピポアポ」錠

（六〇錠入約六日分金一圓七十錢）

荻原容學博士著（過高血壓の話）御申越に依り進呈

株式會社鳥居商店　東京日本橋本町三

鋼鐵製全廻轉部防水式

山口の自轉車

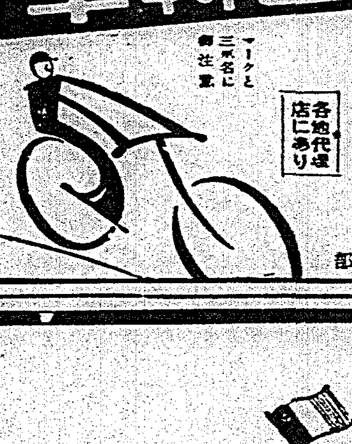

梅雨！　防水式自轉車こそ雨でも安心して乗れる他に見られない逸品です

マルワイ特號 フレス號 マルワイ號

マークと三宅名に御注意

各地代理店にあり

東京・日本橋・小傳馬町　山口自轉車工場販賣部

グリコ　タベルノヲ ミテル ドウゾウ

萬年筆　ボンスト　東京

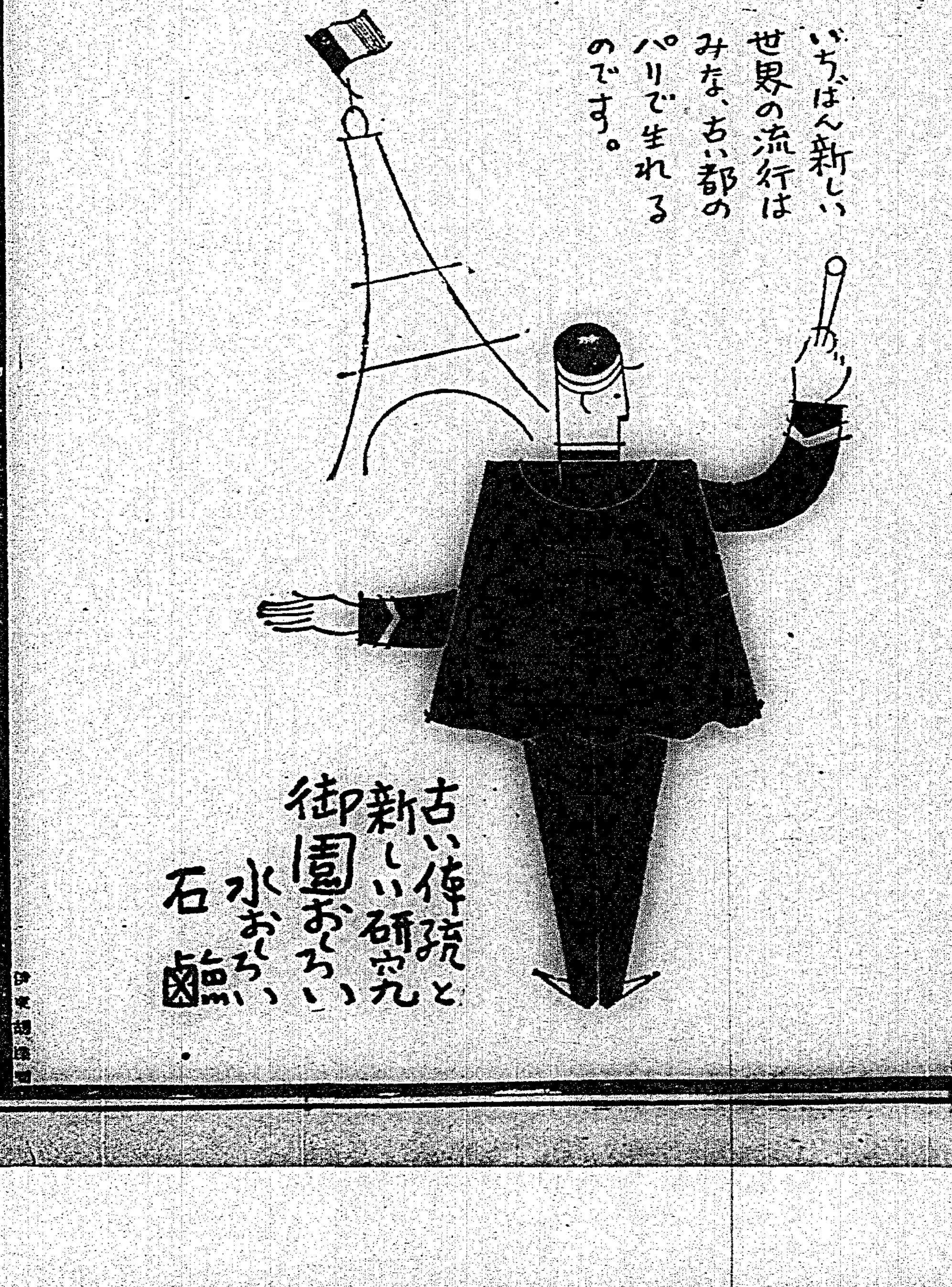

敵機の空襲を受け 帝都・暗黒と化す

昨夜東京、川崎、横濱三市で 防空演習擧行さる

【東京六日發】東京、川崎、横濱三市聯合防空演習は六日午後二時より全市の防護機能を動員し陸軍及び民間機五十機の參加により開始された—この日午前六時關東一帶に防空令發せられ十一時防衛司令部は某方面を航行中の汽船より敵爆擊機十數機が編隊東京方面に飛行中なる無電を傍受し之を公報發信局内における防護團本部に傳取つた午後零時から六日正午二十萬の防護團に出動命令が下された、この頃より近衛師團の高射砲隊（機關銃三十三隊）は續々全市各所に配置され高射砲隊、照空隊も夫々出動し午後二時に至り遂に國交は斷絶し帝都は一瞬にして敵機襲來の不安に包まれたが午後四時すぎ陸軍所澤飛行學校、飛行第五聯隊所屬の飛行機、これに民間機を合した假想敵機は三方面より我空軍の警戒線を突破し帝都の上空に姿を現はし盛んに焼夷、瓦斯彈、爆彈を投下したので非常警報は防衛司令部より警視廳、放送局へ警視廳へと傳達され全市二十五ヶ所に設けられた空襲警報サイレンは一齊にうなりを生じ家々のスピーカーは「只今空襲警報が發せられました」と敵機襲來をラヂオで傳へ十數秒にして帝都は完全に非常管制下に置かれた

宮中におかせられても 燈火管制に御參加

朝香近衛師團長宮には自動車で御視察

【東京六日發】六日午後雨の中に行はれた東京、横濱、川崎三市聯合の防空演習に際し宮内省も燈火管制に參加し夕刻七時から宮城警備に當る皇宮警察では非番も召集して近衛師團の一個大隊と共に警備に任じ緊密な連絡をとりつつ二重橋正門、坂下、乾、大手を初め宮城の各御門は著劍した警衛兵や機關銃で物々しく固められた、日沒と共に大内山一帶は總て消燈され闇黑となつた畏くもこの日天皇皇后兩陛下のおはす御殿並に表御座所も一般と御同様黑布で燈火を遮はれたと承はる又大宮御所を始め各離宮、各宮家でも夫々燈火管制に御參加になつたが朝香近衛師團長宮殿下には午後九時頃宮城内外を自動車にて御視察あらせられた、尚この夜宮内省の防空總務課長、内匠寮營繕部長は羽田より日本空輸會社の飛行機に便乘して宮城附近を觀察した

國際學生陸上選手の出發 今夏ブタペストで開催される第六回國際學生競技大會に參加する我が陸上選手一行は二日正午神戸出帆の熱河丸で晴れの壯途についた（寫眞は選手一行）

米陸軍の大型爆撃機 ボーイングで組立

【シャトル五日發電通】當地のボーイング航空會社はアメリカ陸軍の註文に依り目下秘密裡に爆撃機の組立てを行つてゐるが右爆撃機の性能は時速二百五十哩機關銃數門を有し乘組員は十名で試驗飛行は來る十月に行はれる豫定である

縱貫線が一時不通 線路に浸水し

【嘉義電話】縱貫線新市永康驛間線路（臺南州新市）は六日午前來水の爲め一尺餘に及び交通不能となりこの爲め午後三時二十五分發南行急行列車は現場より引返したが午後七時三十分に至り漸く減水列車運轉を開始した

昨日は霧社の平和郷を撮影 けふ合歡山に向ふ

【霧社電話】本社活動寫眞班一行は六日午前七時半埔里發で霧山日和に恵まれつつ正午無事霧社着、霧社事件の思出も今は昔の夢、霧社山巓の上高地とも云ふべき霧社は山中の平和郷である、一行は思ふ存分撮影をなした、七日は午前五時發一氣に合歡山に向ひ比蓋に三泊附近を踏破して霧社山巓の大觀を納める意氣込みである

始政記念 四十年間の臺灣 東京に於ける（8） 本社主催座談會

位置は高くても先輩には敵はぬ

樺山總督が田中知事の激勵の辭を受く（佐倉氏談）

佐倉 少し貧弱かも知れませぬが、段々お話を伺つて、大體のことに付ては大分御話が濟んだやうですから、其間に細かい色々の出來事中で私の覺えて居るのをぼつぼつ話しませう。二、三申上げます、それは京都出發の時に、臺灣に行けば總てのものがないから職人をそれぞれ連れて行かねばならぬと云ふので、京都で募つた人夫の百五十人を、さうして總督府機會をもとうと云ふので櫃裝機會などをして、其時に職人と云ふのは、先づ西洋洗濯何人、西洋理髮何人、それから西洋料理をするもの何人、それから大工が何人、井戸掘りが何人と云ふ風で、都合百五十人許りと思ひます、其人夫長は下島と云ふ人夫の請負で、さうして百五十人の人夫をつれ出掛けて行きました、其時竹下君がやつて參りまして……どうも臺灣に行つたらどうなるかと云ふやうな工合で行きましたが、其間に面白い話を聞き込んだ、私は現に見たのではないが、斯う云ふ話がある、樺山總督が琉球の中城灣に行かれた時、あの時の知事は田中重友（男爵）此方は鹿兒島の方で、鹿兒島では大變な人氣のある人です、で其人は知事をして居るが、樺山さんは先輩ですから醒して色々の話があつた、で愈々船に乘る時、田中氏が來て、後から樺山さんの耳を引張つて「樺山さん、貴君は幸運な方だ、新領土の臺灣の總督、有形の理想を實現なさい、貴君は幸運の方だ、あちらへ行つて充分やつて呉れ、國家の爲にやつて呉れ」其履歴が實に英雄の履歴、樺山さんも其時は、既に位置は高いが、先輩には敵はぬ「はい、畏まりました、出來るだけやります」仲々鹿兒島の人は先輩を尊ぶ、さう云ふことは一つ美談として殘したい。それから先程木下さんから御話の樣に、澳底灣で話が纏まつて基隆に入るが北基隆には水雷が何ヶ所敷設してあるか分らない、それで海軍の人が掃海して其水雷を悉くなくした其時の凄じさ、私は初めて見たのであるが、爆發さすと水煙が三十間程、ぼかくと天に沖する。さうすると基隆港に居る魚、鰻でもヒラメでも、ああ云ふ魚がぼかぼか水の壓力で浮き出す、實に壯觀であつた。何ヶ所水雷が敷設されて居つたか、もう大丈夫と云ふので基隆に入つた、臺北城に入ると庭には草茫々、語りそれから總督の官舍に當ると云ふのであるからそれを綺麗に掃除しなければならぬで其時募集の人夫を百五十人集めて、其百五十人の人夫を私が指揮して掃除するのだが、私は支那語も臺灣語も知らない、困つた、通譯もなく困つた、何とした宜いかと當惑したが考へれば誰すで何とか考へがつく、一人若いもので

西店の番頭見たいなもの、それに「お前字を知つて居るか」「知つて居る」では俺の通譯にすると云ふやうな譯で、百五十人のものを其處々々の處に並べて、それから私は考へた、何からやる、それから手帳を出して、陰語を書いて番頭の前に出して「分るか」ときくと「分る」といふ。さうしたら百五十人が草をむしり始めた、大方草をむしつた、まア然う言つた具合で大方出來たが、それから樺山總督は四月ばかり經つて御乘込になつた、さうして右の官邸に御入になつた、私は毎日庭のあと片付けで仲々大變、さうすると言ふ矢張を作れ、十二間でも宜いから作れといふのでやりました、私も暑くて堪まらないから大きな帽子を冠つて、大きなステッキを持つてやつて居ると、樺山さんが私を手招きするから私も其の位置の低い履歴が總督から御招きがあつて何事かと思つたら「俺は支那語が旨い、能く上手に支那語を使ふ、あんた臺灣に來たことあるか」私は「恐れ入りました、支那語は一つも知りませぬ」「支那語を知らず歩くあれだけの者を動かすことが出來るな」「閣下、之を御覽下さい」と云つて、手帳を閣下に御覽に入れて「斯う云ふ風に字を書いて、さうしてあの若い者に通譯さして居ります」「成程分つた、さうして見ると、何事と雖も成し成らざることはないな」其時如何にも意外なる英雄の姿でした「何事も出來ないと云ふことはないものでござるな」と云ふやうな、實に立派なもので、仲々ああ云ふものを見たくても見られない、身長は私より一寸高い、まるで鹿の云ふ工合で基から云ふものは、あつちこつちで身體のあらぬ限りやりました。臺北が落れると、それを谷川で洗つて、それを直く着る、直く乾きます、それで如何う云ふ所は困らない、それで何うと三年間と云ふものは皆様の御厄介になつて來ましたが、いや其間に色々面白い話もしましたが、さう云ふことを申しましても仕様がありませぬが……

伊藤 臺灣總督府の武揚を擧げたけれども、總ての廃政に付ての仕方、其履歴と云ふことは、初めての試みでありますからどう云ふ風に行くか、臺灣人を率ふるに何と云ふものでも、斯う色々の人間が集つても何もすることがない、さう云ふ風なことはなかつたのですね、其の通りされたならばと云ふことが大切でありまして、…それは昔君の御話になつたやうに、水野公使は最初總督府を組織するとする人でやりかけて之を實際に委して、臺灣總督府の何ともやりかたを見て、それから一方は總ての政治をして行かなければならぬ、文書を書くのでも、斯う云ふ色々の人間が集つても何うしようもない、文章を書くのでも、ちつとも纏まりが附かぬものでやつて行くと云ふことを知らないから、文案を一つ書くのでも皆難しい、それを纏めて、今日總督府の總て秩序ある文書と云ふものを確へたと云ふことは今の木村匡氏の功勞すべきでもある、其處の知識と云ふものは今日の役人が驚嘆する事でもあるが、其處に一つ後に傳へる事が出來ない、其處に一つ後に傳へるやうにして置きたいと思ふ

（寫眞は木下新三郎氏）

座談會出席者

▲野間五造氏（二八年渡臺新聞記者）△後藤松吉郎氏（二八年渡臺通譯）△田川大吉郎氏（二八年渡臺新聞記者）△木村亮吉氏（二八年渡臺外國部長）△井上雅二氏（二八年渡臺通譯）△有田正盛氏（二八年渡臺祕書官技師）△木下新三郎氏（二八年渡臺軍大幕僚）△福本誠太郎氏（二八年渡臺總督副官）△佐倉孫三氏（二八年渡臺）△赤司初太郎氏（二八年渡臺北部長）△伊藤政重氏（二八年渡臺）△本社東京支局長△中村記者

飢餓線上にある奥地の蕃人を移住

督府の實地調査によると アミ族を除き九萬人

督府理蕃課に於ては五ヶ年間繼續事業として蕃人移住の豫備として高山蕃地調査を行ひ九年度に大體の調査を完了したので十年度より調査に基づき荒れ果てた山嶽で穀作物一ツ作り得ず飢餓線を彷徨してゐる悲慘なる要移住蕃の所屬地調査と同時に移住せしむ可き土地の水田、畑、埔地等の實測を行ひ將來此等に必要なる豫算を要求して來年度實施が古仔地として開鑿に着手してゐる四十五萬甲歩と云ふ放慢なる土地使用を二十五萬甲歩程度に落ちつけ所謂蕃地開發事業として林業その他に使用すると共に他方移住集團せしむ可き蕃社に對しては當局者の懇切なる指導に依り農業の立體化を計り彼等をして漸次經濟的發展を遂げさせる可き計畫により之が移住を行ひはじめてゐる、今の所要移住蕃は九年末現在蕃人人口十四萬八千四百七十一名中平地蕃（アミ族）約五萬名を除外した九萬餘人の二十七％と見られてゐる、更に要移調査により究明された興味あるものは蕃人の就學兒童は六十五％と云ふ好成績を示し本島人の平均三十五％程度に比し遙かに凌駕せる點で勿論寺小屋式の四年制でレベルは低いが此の點に就いても不完全ながら將來六年制に改める可く調査を進められて居る、九年中の出生者六千七百五十六名、死亡五千八十名と云ふ狀態で人口增加率は千人に對し十二名前後で本島人に對し十八名五名、內地人千人に對し二十四名の各增加率に比し非常に少ないが既往二十年前千人に對し七名の増加の狀態から見て衛生狀態その他の進步によるものであり目下行ひつつある蕃地調査は理蕃の根幹を爲す重要なる調査として愼重に進められてゐる

ナイチンゲール章を授與された森下しか子さん 赤十字國際委員會から世界最高名譽の表彰としてナイチンゲール章を贈られた森下しか子女史に贈つて來たので二日其の傳達式が行はれた（寫眞は森下女史と鍋島公母堂）

朝鮮九州間の海底隧道を計畫

この經費十五億圓 デッカイ内務省のプラン

【東京六日發】本州と九州を繋ぐ海底隧道が鐵道省と内務省間に熱心に計畫されてゐる昨今、更に之は又大袈裟なプランが内務省で固められた、それは朝鮮海峡をぶち拔き九州と朝鮮とを繋ぐ大隧道を造らうといふ計畫でこの經費總額十五億四廿五ケ年繼續で完成しようといふのであつて先づ朝鮮釜山を基點とし七十キロの間を對馬に向け更に五十キロの距離を有する壹岐を經て二十五キロの地點にある佐賀縣唐津に出ようとするもので此延長百四十五キロ、フランス・ドーバー海峽の海底隧道より約二十キロ長いといふ話であるが土木局の多額は國土計畫の一部に終らねばいいがと半ば危ぶ的である

定期船の隔日航海 發表する迄には未だ到らぬ

鶴海事課長語る 瑞穂丸きのふ入港

【基隆電話】商船瑞穂丸は六日午後一時二十分基隆港に着いた、船客二百八名、積荷千六百八噸、主なる人は古賀商船頭取、鶴海事課長等であつた

鶴海事課長談 次から次へ用事が出來て隨分長逗留になつた、最初遞信局長會議に列席したのであるが、引續き外地遞信連絡懇談會があり、內臺航空問題が急に擡頭したので佐賀に寄りとこの方の交渉を纏め、歸らうと思つたら今度は外地海事官會議が始まり、更に爪哇航路統制問題に引懸つて頭到東京に九二ヶ月滯在した、內臺航空は佐賀君の話した通り今秋から開始するべく着々準備を進めてゐる歐洲航路の基隆寄航も具體的な事は決らぬが、これも大體間違ひはない、內臺定期船の隔日航海は理想論として研究を進めてゐるが中々影響する所が大きいから未だ世間に發表する迄の具體案は出來て居ない、爪哇航路は從來遞信省の命令航路、南洋郵船、大阪商船、石原產業がまちまちにやつてゐたが、爪哇の船舶會社更に外國の船とも競爭しなければならぬ不利な立場にあるから、日本だけでも統制し樣と云ふのであるが、當分は一つの會社で統制してやると云ふだけで補助金も航路關係も從來と變りはない筈である

長江增水し 漢口は浸水

【漢口六日發聯合】漢口地方一帶は悪天候が續き長江の水位增大しつつ六日午前九時遂に水深四十七呎八に達し、一方市內の浸水は一尺に達した、又附近の堤防は堤防決潰の爲濁流に呑まれ九江では浸水二尺に達した

臺博餘興て競演 若柳流と西川流が

きのふ打合會で決す

臺博協贊會餘興部第二回打合會は六日午後一時半より同會事務所に於て開き餘興部に於ける第一の呼物たる臺北檢番の外地舞踊競演は臺北檢番所屬若柳吉巳郎師の一派と西川嘉定師の一派が競演することになり西川嘉定師は六日の便船で內地へ向かつたが檢番側では既報の如く「南國の宮殿」の踊で十二月に臨期した所謂觀覽廻りといふ新趣向に決定西川嘉定師側は先年杵屋勝太郎師作曲の「臺國」に松永和十郎作曲「臺北の四季」を上演する事になり相當の好評を博することであらう、尚其の他はカフエーレヴューコスモポリタン羽田歌劇の出演を決し四時半散會した

厦門チーム 三たび敗る 臺北一女勝つ

臺北一女對厦門中華中學校女子部籠球試合は八日午後二時十三分から臺北一女校内コートで擧行前半臺北一女は長身の木島をピボットポストとして酒井、加藤にフイードし酒井加藤連絡よく時に反し厦門は奥のハンドリング拙く供給球を自ら殺してゐた、ハーフタイム直前の射撃正確となつてゴールを重ねて11對6と遊び後半も臺北一女は依然木島を軸として加藤、酒井で攻めたに反して厦門は此日陣元氣なく射技も正確を缺き得意の唯一のポイントゲッターであつたことは厦門は最終に指揮をかけることが出來なかった、システム・プレーの上から云つても個人的技術の上から見ても臺北一女の勝は當然と云へよう、厦門は三戰三敗の記錄を留めたが、試合を通じて觀客に好感を印象づけた試合終了後厦門チームに對して花束を臺北一女主將の加藤嬢から厦門主將石嬢に贈つたときの溫情の拍手はこれを物語つて餘りがあつた

臺北一女 31（20—11 11—17）23 厦門 【審判】四ノ宮、細井

運動記事漢文欄にあります

フラナガン新記錄を作る

【デトロイト五日發電通】今日當地に開催された全米水上競技大會一哩自由形決勝に於てマイアミのフラナガン選手は二十一分〇秒三の世界新記錄を出した

山岸勝つ

【ウインブルドン五日發本社特電】ウインブルドン庭球大會オール・イングランドプレート試合準決勝

山岸（日）（三—六、七—五、六—一）ベルナール（佛）

新小說を續載 明日紙上より

本紙の朝刊新小說「都會化粧」は明八日の朝刊紙上より連載されます、愛讀を願ひます

けふの天氣

△北部 南西の和風 所々後曇雨
△臺北地方 南西の和風 後曇雨
△昨日の最高溫度 九十度（午後二時）（臺北觀測所發表）

臺博をひかへ

從業員の精神訓練と自動車の美化を計る

近く交通會議を臺北州で開き

臺灣大博覽會の開催を眼前に控へ州下交通網を司どる臺北州警務部保安課は博覽會の足ともなり且つ又良き案內者ともなるべき重要な役割を有してゐる州下自動車の博覽會客に對するサービス並に大臺北市の面目保持等の諸點より見てこの際美化作業と從業員の精神的訓練を實施すべきである事を痛感し猿れてから高橋保安課長、平開交通係長に於いて種々攻究中であつたが愈々成案を得たので來る十日午前八時より州議場に州下各郡交通係主任を召集して交通會議を開催左記二大項目につき具體的に討議をする事となつた

交通機關の美化

▲車體の美化 自動車、人力車を問はず大臺北市の面目を害するが如きボロ車は廢車する事にし新車にして商使用に堪へ得る物は博覽會開催迄に車體の內外に一大修繕を加へ以て車體を美化し博覽會の客に嫌やな氣持を與へない樣に努める事

▲服裝の美化 これは主として服裝の統一である、自動車營業者は巴自動車の如き正服正帽を着してゐる所は問題はないが街を流して廻はしてゐるタクシーの大部分の從業員には一定の服裝無く甚だしいものに至つてはシャツ、パンツ一枚で運轉してゐる運轉手もあり之等の服裝を一定して車體の美化と共に美化すべきである事

從業員の精神的訓練

▲接客用語の親切化 自動車、人力車を問はず客に對して粗末な言葉を使ふ者多く之等は大ていの場合敬語を知らずに無意識の中に使つてゐるからこれを矯正し指導する事

▲博覽會に對する知識の普及 博覽會中多數の客の足となるものは實に自動車、人力車の從業員であるを以て之等の人達に對し博覽會に關する指導的常識を授け良き案內者としての重大な任務を果させる事

備右の中車體の美化作業の一つである臺北驛前のボロ車の整理は既に自動車業者と相談した結果九月末日迄に新車と入れ換へる事に決定した

奇禍に遭つた元山一等兵 遂に死亡す

臺灣步兵第一聯隊宜蘭中隊一等兵元山機君（本籍鹿兒島縣日置郡東市來村）は去る二日宜蘭川にて遊泳演習中河中に跳込んだ際河底に頭部を激しく打付け重傷を負つたので臺北衛戍病院に轉送療養中であつたが病狀悪化し五日午後六時五分遂に死去した、遺骨は七日午前八時四十六分臺北驛發列車で宜蘭聯隊中隊に向ひ葬儀は九日同地にて執行せられる

面當てに投身

六日午後六時頃臺北市新富町一ノ二六番地土朝義（二〇）が淡水河第二水門外河岸より投身自殺を企て同七時頃約一丁の下流で死體となつて發見されたが右は同日午後父と口論の揚句面當に前記自殺をなしたものである

暑休を利用し大馬力で猛練習

臺北の學生航空研究會員

臺北の學生航空研究會員は每週土、日の二日間づつ練習を續けてゐた臺北高校、高商兩校生研究會員九名は此夏休暇を利用して七月十一日から八月三十一日迄每日早朝六時より九時まで猛練習を行ふこととなつた、既に水平飛行を修了してゐるので次は旋回飛行に入る筈であるが或は休暇明には飛行士免狀を手にして愈々學生の鳥人が幾人も現はれることとなるかも知れない

今度はパリへお人形の使節

九月末頃に出發

【東京六日發本社特電】今度日本からフランスへ人形使節を送らうと云ふ計畫がパリ會の人達の手によつて熟しつつある、之は去る六月二十日歸佛の途に就いた大の親日家佛國大使館のポンマルシャン氏が去り際に日本人形を連れて行きたいと言つた言葉が切っ掛けになつてそれ以來パリ會では人形使節派遣のプランを樹て會員間に寄附を募つてゐた所既報在滬に二百圓寄り會員外からは三越から一體人形、白木屋から五月人形各一體ひつつの寄附があつたので今後廣く東京市民の寄附を求め今秋九月末頃出來るだけ澤山良い人形を集め日比谷で盛んな送別會を開いた上パリ市民へ東京市民の善意をこめて送らうと云ふのである

拙荊李謝氏紅桃儀豫而臺北醫院ニ於テ病氣治療致居候處藥石其効ヲ奏セズ遂ニ本月五日午前八時三十分死去仕候間此段謹而辱知諸彥ニ御通知申上候
追而葬儀ハ本月八日午前八時金山臣清水自宅ニ於テ相營可申候間乍勝手各位ヨリノ御供養ハ御斷リ致度候
昭和十年七月六日
夫 李龍洲
女 清蘭 幸子
親族總代 李茂成 李金目
親族總代 謝琳進 許海亮
友人總代 芦田俊 小林寅松 山本茂 高正治 肥後信夫 黄阿錦 松野繁志 頼阿木 頼崇壁

東京川崎橫濱三市 聯合防空演習
帝都非常管制完全

東京六日電。東京、川崎、橫濱三市聯合防空演習。六日午後二時。發揮全市防護機能。午前六時。關東一帶。發防空令。十二時。防衛司令部。接某方面航行中之汽船。敵爆擊機十數機編隊。東京方面飛行中之無電。芝公園敎育局內防護團本部牛塚團長。六日正午。命二十萬團員出動。陸軍參加近衛師團機關銃隊（機關銃三十三臺）。陸續配置全市各處。高射砲隊。照空隊。各自出動。至午後二時。國交斷絕。帝都轉瞬間。卽認敵機襲來。同四時餘。敵飛行機。突破我空軍警戒線。濱現於帝都上空。陸軍所澤飛行學校飛行第五聯隊所屬飛行機。合民間機。假想敵機自三方面。悠々於帝都。投下毒瓦斯彈。燒夷彈。非常警報。自防衛司令部傳之演習統監部放送局。警視廳。全市二十五處。所設之警報機一時齊鳴。而報曰。只今發空襲警報。敵機襲來。以放送機傳之。十數秒。而將帝都完全置於非常管制之下云。

國體明徵問題 首相且視情勢 善處方針

東京六日電。國體明徵問題所關。陸軍希速解決機關說。岡田首相。因對美濃部博士。司法處分未決。必欲愼重。但更視軍部及各方面今後情勢。而後善處云。

西園寺公 避暑御殿場

興津六日電。西園寺公。方在坐漁莊靜養。元氣至極。今夏決定照恒例。避暑富士山麓御殿場。訂七日午前十時二十九分。發興津而行云。

設三國共同委員會
廣田游氏會談續行
游氏更擬請訓俄政府作案

東京六日電。蘇俄游大使。六日午前十時四十分。到外務省。訪廣田外相。續談三國共同委員會設置所關事宜。大使所談如左。蘇俄政府。於其設置。無所異議。然同委員會組織構成。如何爲之。譬如設日滿俄三國委員會。或視紛爭事項種類性質等。別設日俄或滿俄委員會。是爲今後交涉題目。此點日本政府如有具體案。所願聞之。以上蘇俄意向。種々開陳。廣田外相。所答如左。委員會構成組織。日本政府。尙無確定具體案。況本委員會。於滿洲國。有大關係。日本政府。且與滿洲國政府。十分協議。而後作具體案。此外交換二三基礎的意見。唯今日會見。國境委員會具體構成問題。不多道及。午後零時半會見告終。結果游大使。更擬詳細請訓本國政府。待來週中。接到回訓。更與廣田外相會見。協作日俄兩國間具體案云。

臺大醫學部 陣容漸整
更任富田博士

五日閣議。任命富田雅次氏。爲臺北帝大敎授。氏大正三年。畢業京大醫學部。十年爲醫學博士。居前長崎醫大敎授。本年四十七。專攻醫化學。細胞。呼吸。消化榮養。活素等化學方面。爲基礎醫學重要一部。於臺大醫學部。欲專擔任同方面。依氏任命。臺大醫學部。合往日任命之金關丈夫（解剖）。和氣岩（病理）。澤田平三郎（外科）三氏。正式任命四人。明年度開校迫在目前。陣容漸整云。

朝鮮與九州間 海底隧道計畫
開十五億圓二十五年完成

東京六日電。本州與九州所繫海底隧道。鐵道省與內務省間。競爭計畫。昨今內務省更大規模範之。此欲造九州與朝鮮所繫之大隧道。其經費十五億圓。二十五年。繼續完成。先以朝鮮釜山爲基點。七十基羅間向對馬。五十基羅聯一岐。更經二十五基羅出佐賀縣唐津。延長百四十五基羅。比法國路巴海峽海底隧道。約更長三十基羅云。

スポーツ欄

打擊は封ぜられ 守備に失策續き
全臺南に臺北零敗
都市對抗野球本豫選第一回戰

カツトの寫眞は（上）寺內軍司令官の始球式（下）第一回に臺南軍李の生還

全國都市對抗野球大會に臺灣を代表して出場すべきチームを決定する臺灣本豫選試合全臺南對全臺北戰の第一回戰は六日圓山球場に於て開催された、正午すぎ觀衆は早くもスタンドを立錐の餘地なく埋め、兩軍型の如く練習の後寺內臺灣軍司令官の始球式によつて試合は午後一時三十九分球審松島、壘審山本、井野邊、若木の四氏審判のもとに臺南の先攻で開始された

試合經過は九對零のスコアが示す如く一方的なものであつた、卽ち豫想の如く臺南は兒玉、臺北は木下をプレートに送つた『第一回戰第一投手』の原則である、何れが勝つとも小さいスコアーでとの豫想は全く裏切られ、試合は遂に九對零と云ふ大きな開きをみせて臺南軍の大勝するところとなつたが、

勝敗の大勢を決してしまつた、勿論木下のドロツプには平素の威力なく、鑑球亦意の如くならざる不調にはあつたが切迫詰つた條件に追ひ込められて投ずる好直球又はブレーキに乏しいドロツプを臺南全打者がよく打ち撈くつた打擊法は賞すべきであつた、三回半ばにして臺南が既に五點を獲得したとき木下は杉原の左前安打を最後にベンチに戻され田中が救助に立つたが、調子に乘つた臺南打者は田中をもよく打ち三回更に田中から二點、五回にも八百野の二壘打で二點を加へ

强豪を誇る臺北軍をして顏色なからしめた、賞すべきは臺北を僅か三安打でシヤツトアウトした兒玉投手の好投及び臺南全打者の發揮した打力で臺北は兒玉に攻擊を封じられると同時に守備にも珍らしい失策を續出し、完全に臺南の軍門に降つたと云ふべきであつた

臺北	000000000	0
臺南（先）	115020000	9

9—0

蘇俄大飛機 擬造十六臺
經費六十餘萬

倫敦五日電。蘇俄航空人民委員會。去五月二十日有世界最大軍葉陸上機。墜落破壞。決定新造十六臺。與之同型同能力。準備建造資金六千六百萬留。五日發表。究此大量新造計畫。可謂創一空中主力艦隊。其軍事價値。極可注目云。

神枷競賣 問題批判
臺北新研蹶起

關于本年大稻埕霞海城隍廟遶境。崇神會。大同促進會兩團體之神枷競賣問題其後紛糾不休。乃由臺北新民研究會蹶起。於去五日午後七時。在某處協議結果。欲對前記二團體。下以批評。訂於來十二日先發出聲明書。徵求一般市民意見。將其是非。發行短冊子。頒布于一般市民云。

臺灣懋遷 逾三億圓
領臺後新記錄

本年一月至六月上半期臺灣內國貿易。移出入皆進境。稱領臺後新記錄。據財務局稅務課所表。移出一億九千六百萬圓。移入九千六百萬圓。合計二億九千五百萬圓。對除出超一億百餘萬圓。較諸前年同期貿易額。移出增加四千三十六萬圓。移入增二千百餘萬圓。對除出超增加一千七百餘萬圓。蓋因移出大宗品之米。糖。芭蕉實。礦物。帝製姿多量移出。移入乃對岸地方仲繼輸出貿易旺盛。綿織物其他仲繼貿易入增。產作用肥料移入旺盛。紙類煙草入增。該移出入總額。若合外國貿易額之四千二萬餘圓者。則臺灣貿易。多至三億三千餘圓也。

基隆海浴 新休憩所
無料公開

基隆市大沙灣海水浴場。市營新築休憩所竣。從前有一無料休憩所。本年由遞信部所保。與基隆市安協。將向來休憩所拆毀。新築一大規模無料休憩所去一日開放。任一般無料入場。然簡保。對保險者發行無料入場券。獎勵保險者海水浴。以圖增進健康。而一般民。有誤解該休憩所。爲簡保者專用其實乃簡保與基隆市共同經營。不論何人。皆得自由無料使用。但初次欲入場時。宜向該所內市係員受領無料入場券。其入場券。既不要手數料。於本年開場中。皆可通用。每欲入場。提示係員。倘有可議時。可向基隆市敎育課社會事業係申明。

試合經過

	打數	得點	安打	犧打	盜壘	三振	四死	殘壘	過失
全臺北									
5 日笠	3	0	0	0	0	0	2	2	0
6 黑田	4	0	0	0	1	1	1	2	0
4 玉井	2	0	0	0	0	0	1	1	0
4 香椎	2	0	0	0	0	2	0	0	1
9 田中	3	0	2	0	3	0	1	3	0
3 深迫	3	0	0	0	1	1	1	1	0
1 石川	0	0	0	0	0	0	0	0	0
7 內山	2	0	0	0	0	1	0	0	0
PH 山田	1	0	0	0	0	0	0	0	0
7 下村	0	0	0	0	0	0	1	1	0
2 三好	2	0	0	0	0	2	0	0	0
2 篠原	1	0	0	0	0	0	1	1	0
1 木下	1	0	0	0	0	0	0	0	1
1 田中	2	0	0	0	0	0	0	0	0
3 楠木	1	0	0	0	0	1	0	0	0
8 國友	3	0	1	0	0	0	1	1	1
	30	0	3	0	5	8	9	12	3
全臺南									
7 李	5	1	4	0	0	0	1	3	0
5 八百野	4	0	1	1	0	1	0	2	0
6 菅野	4	0	0	0	0	0	1	2	0
3 村上	5	1	1	0	0	2	0	0	0
9 出島	3	1	1	0	0	0	1	1	0
PH 石川	1	0	0	0	0	0	0	1	0
1 有村	0	0	0	0	0	0	0	1	0
杉原	5	1	3	0	0	1	0	0	0
1・9 兒玉	3	1		1	0	1	1	0	0
4 田邊	5	3	2	0	1	0	0	0	0
8 蘇	5	1	0	0	0	0	0	0	0
	40	9	12	2	1	5	4	10	0

◇一回（臺南）李中前安打に出で八百野三壘前にバントすれば日笠二壘に投じたが間に合はず野選となつて兩者生き菅野の二匍は八百野を三封したが李三進、村上左犬飛して李生還、出島遊飛（臺北）日笠遊匍、黑田遊匍、玉井一直

◇二回（臺南）杉原捕飛、兒玉四球、田邊右前安打、蘇投匍して兒玉三封、李二一二後のドロツプを中前に安打して田邊二壘より生還、八百野三匍して蘇三封（臺北）田中投手强襲安打に出で深迫二一〇から四球を選び內山よく粘つたが三振、三好二一三後の惡球を空振して退く時併盜だつて走者三二壘となつたが木下遊飛

◇三回（臺南）菅野二匍、村上二壘强襲安打、出島四球、杉浦左前安打して村上生還、出島三進、杉原一擧二進（この時木下退き田中投手となる）田邊遊前安打で出島還り杉原三進、田邊一盜に蘇右飛失で杉原、田邊還り李の三壘背後テキサスを中堅手一壘に暴投して蘇生還、李二進したが八百野遊飛（臺北）香椎中前安打、日笠四球、黑田二匍で國友二封、捕逸に日笠三進、黑田二盜、玉井二一二四球で滿壘となつたが田中中飛、深迫右飛

◇四回（臺南）菅野二匍、村上三振出島捕邪飛（臺北）內山三邪飛三好三振田中遊匍

◇五回（臺南）杉原二壘右に安打し兒玉の投前バントを投手一壘に低投して兩者生き田邊の投前バントは杉原を三封し蘇遊飛の後李四球で二死滿壘の時八百野左翼右に二壘打して兒玉田邊生還走者なほ三二壘に殘つたが菅野右飛（臺北）國友三邪飛日笠四球黑田三振玉井二飛

◇六回（臺南）村上三振出島中前安打杉原二壘ベース上を拔く安打で出島二進兒玉三匍野選で滿壘田邊遊飛蘇三直（臺北）田中一二間安打深迫一邪飛內山に代るPH山田一邪飛三好に代るPH篠原左大飛

◇七回（臺南）（臺北內山三好退き下村左翼篠原捕手玉井退き香椎二壘）李右前安打に出で二盜に死し八百野三振菅野四球村上遊匍（臺北）田中右飛國友四球日笠右飛黑田左飛

◇八回（臺南）出島に代るPH石川三飛杉原三振兒玉遊飛（臺北）（臺南出島退き兒玉右翼となり有村投手に入る）香椎三振田中死球に出て二盜深迫三振下村四球ボークで走者進み篠原四球で滿壘となつたが田中に代るPH楠木三振

◇九回（臺南）（臺北田中深迫退き石川投手楠木一壘）田邊左飛蘇三匍李左飛（臺北）國友一匍日笠三匍黑田四球香椎三振

試合終了　午後三時五十分
試合時間　二時間十一分
二壘打　八百野
併盜　田中、深迫
ボーク　有村一　逸球　杉原一

けふ二回戰
午後一時三十分から

第一回戰臺南の快勝となつた全臺北對全臺南第二回戰は七日午後一時三十分から圓山球場で開催されることになつた、臺南は一回戰のヒーロー兒玉投手をベンチに殘し先づ有村を立たしめて戰況の推移を注視し、戰ひ半ばをすぎて情況を有利とみるとき兒玉の出馬を求めて試合をストレートに決せんとするであらう、戰利あらずと見らば二回戰を捨てて決勝戰に全力を注ぐこととならう、一回戰を失へる臺北の背水の陣の元氣に立ちプレートを死守するものは誰か、一回戰の經緯よりみれば木下よりもむしろ田中となるかも知れぬ、何等なすなかりし臺北の攻擊陣から今日こそ野獅の猛距離を見られるであらう、優勝の遠謀もあらう、兩者の名譽を兵の奮戰もあらう、に自發して立つ所必ずや何ものかを期待し得るであらう、臺北雪辱か、臺南の連勝か、臺北軍最後の運命を決すべき鍵が今日の試合に懸されてゐる

貸切自動車 轢斷幼女右脚

嘉義市榮町五丁目源興自動車商會。經營南三〇三號貸切車。去四日午前十時頃。以運轉手郭細富。年二十五運轉。駛至市內埣子頭三六四陳香宅前。有陳某之孫女陳氏換。年四歲。右脚股被其轢斷。嘉義署接報。柴山警部補到現場檢證。目下運轉手受訊問中云。

文教局新規豫算 計上約二萬五千圓
圖學校衛生體育向上

就臺灣學校衛生。與體育發達。因氣候風土關係。與內地有異。向來主爲注力于傳染病之撲滅。與體育之消極的方面衛生。而關于積極的之體育發展。不無有視爲等閑之感者。茲值始政四十周年。欲由體育之消極的。及積極的兩方面。計畫學生。及一般之體育增進。卽學校衛生。從來各州衛生課長。三廳則警察醫兼務。一般學生衛生。由學校指導。殆以學校爲單位。缺于徹底。滿洲。北海道。自勿待言。內地有體育研究所熱心研究。殊如臺灣氣候風土不同之地。關于此種研究之等閑。實爲體育上一大問題。文敎局體育係生之指導十分。設置學校衛生官一名。學校衛生補二名。（一名主爲體操。其餘一名。爲齒科）事務員數名。將來欲進至體育研究所。力圖臺灣體育向上關此豫算約二萬五千圓。計上爲文敎局十一年度新規事業。受一般異常之期待云。

極上最下茶 漸見銷售 價格保持

大稻埕最近茶市。據臺灣茶共同販賣所。于五日調查。本週茶況。因接近夏茶中心期。出貨隆盛。然烏龍茶商機未圓熟。極上茶及最下標準茶。漸有銷售。洋行一邊。未見確實採買。徒爲觀望。市況不活潑。以是粗製茶。依然停滯。紅茶夏茶。雖有相當查市。而視昨年同期。頗形減退。一面買賣狀況現在只有內地需要一邊之採買若干。而輸出貿賣。一向不振。商況閑散。市價烏龍茶紅茶。各無變化唯豪錦勢。市能保持云。

基隆婦人會 納涼廉賣

基隆婦人會。乘七夕佳節于六、七兩日間。每日午後三時。至十時。假基隆公會堂。及堂外一帶。開納涼廉賣市。卽設模擬店會員手製料理。以廉價販賣。而市尹。司令官。署長。稅關長。及其他諸夫人。擔任賣店。親出接客兩夜皆有餘興。對觀覽餘興者。另徵入場券。大人二十錢。小兒十錢。其利益將充爲該會經營之和洋裁縫講習所費用。希望一般市民。多數同往納涼云。

借神扶乩燒符補運 乘隙作姦被官拘去

屛東市人。呂登。（假名）年三十五。不務正業。專以怪手段。假乩童扶身。步踏路斗。燒符念咒爲能事。誑言能爲人。補運解厄。以賺不正金錢。且乘隙私人婦女。蹂躪貞操。無知婦女。多墜其術中。有陳某者。其妻年過不惑。風情尙熾。陳某延醫。求神解厄。換過錢多人矣。適因染病陳某許之。由是借針引線逐乘隙。謂須託神補運。數演巫山劇。暗渡陳倉。初猶掩人耳目。後竟傑然也婦者。醜聲四佈。唯夫不知。迨去四日。竟被屛署。岩田高等係探知。將一對狗男女。拘去究問。燒符念咒者。到此亦難保其身。迷信之徒。可不戒哉。

員林驛滯貨 求增貨車

員林郡下。現由各產業組合經營之農倉所出受檢查米。每日約三千袋。由各土礱間業者受檢者約一萬袋。又各鳳梨罐詰工場每日製品約二十萬箱。其餘有柴燈草。芭蕉等之生產。此等搬出。日日皆由員林驛配出。然自十數日來。因貨車不足。以致大停滯。現各產倉。土礱間業者及生產者。大受打擊。因途米價昂騰之時。不能自由配出。受損不少。到處皆聞叫苦之聲。去五日午前十一時餘。有永靖

九塊庄移民村 擧地鎭祭 兼宣誓式

屛東郡九塊庄。葉煙草耕作移民村。命名四出村。去五日。午後一時。於當地嚴擧地鎭祭。督府田端專賣局長。湖農務課長。請水煙草課長。地方則西澤知事。小山屛東郡守。伊藤屛東市尹。其他官民。多數臨席。高橋齋主。行鎭蕨。獻物。諸儀。參列諸員玉串奉奠。同二時揭揚國旗。合唱君代歌。開式辭。繼開移住民宣誓式。開式辭。小山郡守式辭。田端專賣局長。西澤州知事。先後訓示。移住民總代宣誓。伊藤屛東市尹。九塊庄長祝辭。迨三時告畢。此後同地。計劃爲大移民部落。豫定至百五十戶云。

殘忍之夫 命妻洗衣 不應毆斃之

高雄州旗山郡內門庄菜子人。農業潘金生。年二十六。去四日午前八時。在耕作草寮內。命其妻陳氏冷年三十五。洗衣。冷不之應。金生憤慨。開斧毆之。使負重傷。不省人事後受公醫治療無效死去。郡警察課接報。急赴現場檢證。並捕加害者。嚴重究中。五日由檢察局指揮。解剖死體云。

嘉義溪口信組 廿年記念
宣傳產組精神

嘉義郡溪口信用購買販賣利川組合。爲創立二十周年記念。去五日午前九時起在同組合事務所。舉記念式。並假保甲事務所。開貯金獎勵賞品抽籤會。對組合員。俱各贈呈記念品並於組合廣場。開演臺灣劇。料合庄民。由組合役職員總出動。宣傳產業組合之共存同榮精神云。

中部震災救護 義捐金處分磋商

臺灣中部震災救護事務所臨事會。去六日午前十時由深川監事長。森田。高橋。須田。王野各督府課長參集。開于文敎局長室因督府豫備金支出。低利資金借入兩問題。亦於近日閣議決定。故關于義捐金約百三十餘萬圓之處分。開磋商會。就罹災地之共同福利施設。與家屋倒壞者之救護。死亡者遺族。不具重傷者之救護。大體意見一致。於當局立案。決定於近日。開官民代表會議。又義捐金之使用。卽主。應急救護。今後救恤。罹災地福利施設云。

死傷三則

▲去四日。在彰化郡羊子溪漂流中女屍。其後經當局極力調查。始判明死者爲鹿港街廖厝人。洪和順之妻曾氏梅治。年二十六。因四日朝食眼。被其姑叱罵厭世投水。

▲彰化郡花壇庄三家春人蔡燒彩。年二十九。去四日午後六時。與同飛數名。在同庄灣子口一三二番地田圃中掘井。至八尺深處。被土塊埋沒。急救起昇入彰化市醫仁醫院。應急施治。聞生命難保云。

▲彰化郡和美庄竹圍子人陳得。年十八。去四日午前十一時。在製糖所。從事解體作業。自四層樓上失足墜地。頭部內臟等均受重傷。恐有生命之憂云。

自晝女魂扶體應答 聽者毛髮森立
限主人三日內遷去

臺北市永樂町二丁目八十六番地潮洲人蔡香庭。年四十五。其妻某氏。去五日午後六時。在自己房內。洗浴之時。忽有女魂扶體推倒浴桶。蔡聞聲奔入。則自答爲鬼。未幾精神恢復。詢以刻間之事。茫然不知。同十二時。其媳某氏入房。忽見有一黑影狀若人形。坐在桶上。唯不露首。大驚卒倒。而女魂仍在扶體。自言該房。爲彼生所住。及詢其氏名。則不答。詢其年齡。則答曰十四。自言係生死唯其原因。則仍緘口。翌六日早。再扶其長女某之身。午後二時再度。非其妻。則其媳。非其媳。則其長女。事家惶々。禁不得已。使其妻女別居。杳問一回此事。蝟集門前者。達數千名。又若去六日午後一時。警官臨檢之時。呼其長女歸宅。而女魂仍扶身。喝令主人三日內遷去。否則不容。聞該家主爲蔡受三氏。而蔡氏之子。亦於其夜跑到。不圖入門。心不自主。而蠟者。雖在白晝。亦毛髮森立。蔡燕法。乃安神位跪求。仍不得許準。行將遷去。或說前借人主。有一女患肺炎病沒。是卽爲其魂所祟。現在事件。移入警官ノ手。結果如何。容後續報。

新刊紹介

廈門案內　臺灣公會、此次發刊廈門案內。查其內容。分有概說。市政。敎育。交通及通信。水道及電力。實業。貿易。日本諸機關。廈門遊覽。計六十二頁。附有寫眞略圖。每册三十錢。希望者。可向本社營業部接洽云。

壓樹及服毒 生命危急兩誌

嘉義郡水上庄外溪洲人林天註。年三十五。月五日午前八時頃。登自宅附近檬果樹上。因失足墜落。一時人事不省。聞生命危

乘自轉車 側面衝自動車 轢斷右脛

東石郡朴子街朴子某貨物自動車南四七四號。五日午後二時四十分。由運轉手沈乃遜。年二十五。運載貨物。至嘉義市榮町三丁目公會堂邊北上時。有同町三丁目七三四吳能貴。年二十一。乘自轉車。在西邊小橫路突出。與自動車衝突。能貴被自動車前輪。轢斷右脛。而右耳部。亦負擦過傷。自轉車亦被毀壞。嘉義署接急報。柴山警部補。出現場檢證。然後將運轉手。召入警察署究問云。

鹿港

課長視察

郡伊藤警察課長。一行五名。去四日午前九時。爲初次視察及事務監查。乘自動車來鹿。受鹿港街吏員及保甲役員迎接。到分室休憩。午後保甲民歡迎會。午後四時二十分。事務監查畢。歸彰化。

創立總會

既報鹿港街漁業協同組合。因籌手續及設備。稍已就緒。訂來十二日午前九時起。假公會堂爲開創立總會。會畢。擬聯開鹿港漁埔兩組合解散會云。

嘉義

名簿試製

嘉義郡當局。定來八、九、十日三日間。在溪口庄役場會議室。開選擧人名簿試製會。出席者爲郡下各庄之關係吏員云。

犯人送檢

嘉義郡小梅庄科子林二五六無職簡連金龍。年二十八。去六月十八日。持蕃刀。欲斬所一四〇黃水交。年五五之右腕臂。當時被郡警察課。逮捕訊問。因殺傷金錢尙有疑問所。黃外二名。終俟調查。就去五日。送局云。

實地檢證

嘉義郡警察課堀越司法主任。爲去日發同林通譯。出張山中事件之內容。同小梅庄大坪之民有山林界址紛爭。實地檢證云。

屛東

敎委員會

屛東市。第一回敎化委員會。去五日午前九時。開于市役所會議室。伊藤市尹。矢野助役暨委員十五名。一同著席。就各種敎化事業振興策。聽取各委員意見。附議事項三件。議至午後三時閉會。希望事項數件。

事務講習

郡警察課。去五日午前八時。召集郡下警察官。及保甲書記於當郡會議室。以古城郡行政主任爲講師。開事務講習會。一場講話。迨午後三時終了。

柑橘改良

同郡長興庄。組織柑橘改良組合。者森爲品質向上。訂來八日至十五日八日間。將招聘州農事試驗場。山保。石神兩技手爲講師。在當庄麟洛。安榮會集會所。開柑橘栽培管理。並病蟲驅除豫防其他講習會。講習者爲同組合員。約八十名云。

人事

▲新營郡鹽水街警醫師翁鈗五令弟翁鏡賜。嘉大出身現任南洋爪哇壽木商行支配人。去三十日歸臺。豫定八日出發。再向南洋云。

詩壇

神木　五十嵐滿洲

阿里有神木。青蒼數百尋。泰然經歲月。自若鎭山林。月出疑珠掛。風來爽籟吟。只容凭鳳宿。長免斧斤侵。

筆端亦有神氣。　潤庵退評

大甲

警官講習

大甲郡警察課。從來八月一日施行之戶籍法改正實施。並綜合地方選擧運動取締法。去四日。召集郡下各地警察。全部至郡會議室。開講習會。時間自午前九時起開會。至午後四時餘畢。

公然暴力

去四日午前一時頃。大甲郡沙鹿中清乘合自動車庫。忽人聲鼎沸。時街民往觀者如堵。查其原因。卽該車運轉手趙欽賜黃天賞二名。本勤務森中沙鹿出於沙鹿車庫揚主任之報告。而運轉手間線路。近不知何故。突被會社轉勤市內線。因此含恨。疑故共日帶數無賴漢。出爲欲報復云。

宜蘭

社會影片

臺北州社會敎育課。爲普及一般社會敎育向上。六日午後七時半。上映敎育影片。供一般無料觀覽。

開父兄會

宜蘭公學校。爲夏期休暇將近。去五日午後一時三十分。在該校講堂。開父兄會。出席者父兄等七十餘名。刻到。久保田校長致辭。對一般父兄注意。學童若有病者。利用夏休。務欲醫治。並對希望中等學校受驗者。學課勉勵督促之事。議至四時十分閉會。

豐原

水道工事

關于豐原水道復舊工事施設。街當局。對于從來水道取入口紅毛土管。決定改換鐵管。其工事費。四萬五千圓之中。府補助一分。州補助四分。一、工事自八月著手。豫定十月竣功。完成之日約一萬五千人吸水量。可得十箇年間云。

市區改正

豐原市區改正實施所要工事費決定九萬五千圓。其中三分二由國庫補助。三分一。由街負擔。工事卽將著手。限至十一月末。折去家屋。而下水溝施設。則自十二月一日與工。至來年三月末日竣工云。

開父兄會

豐原公學校。自七月二日至四日三日間。開父兄會。協議事項一、學校與家庭連絡。二、兒童衛生上注意事項等云。